

広報

# とうごう

今月の  
HOT  
NEWS

トッピーが深掘り! 教えて町長!

## 「プラスチック資源」の 分別回収が始まります

中を読む前に...!  
迷路に  
トライ!

プラスチック資源を回収してゴールを目指そう!

プラスチック資源ではないものを回収するとゴールにたどりつけないよ!

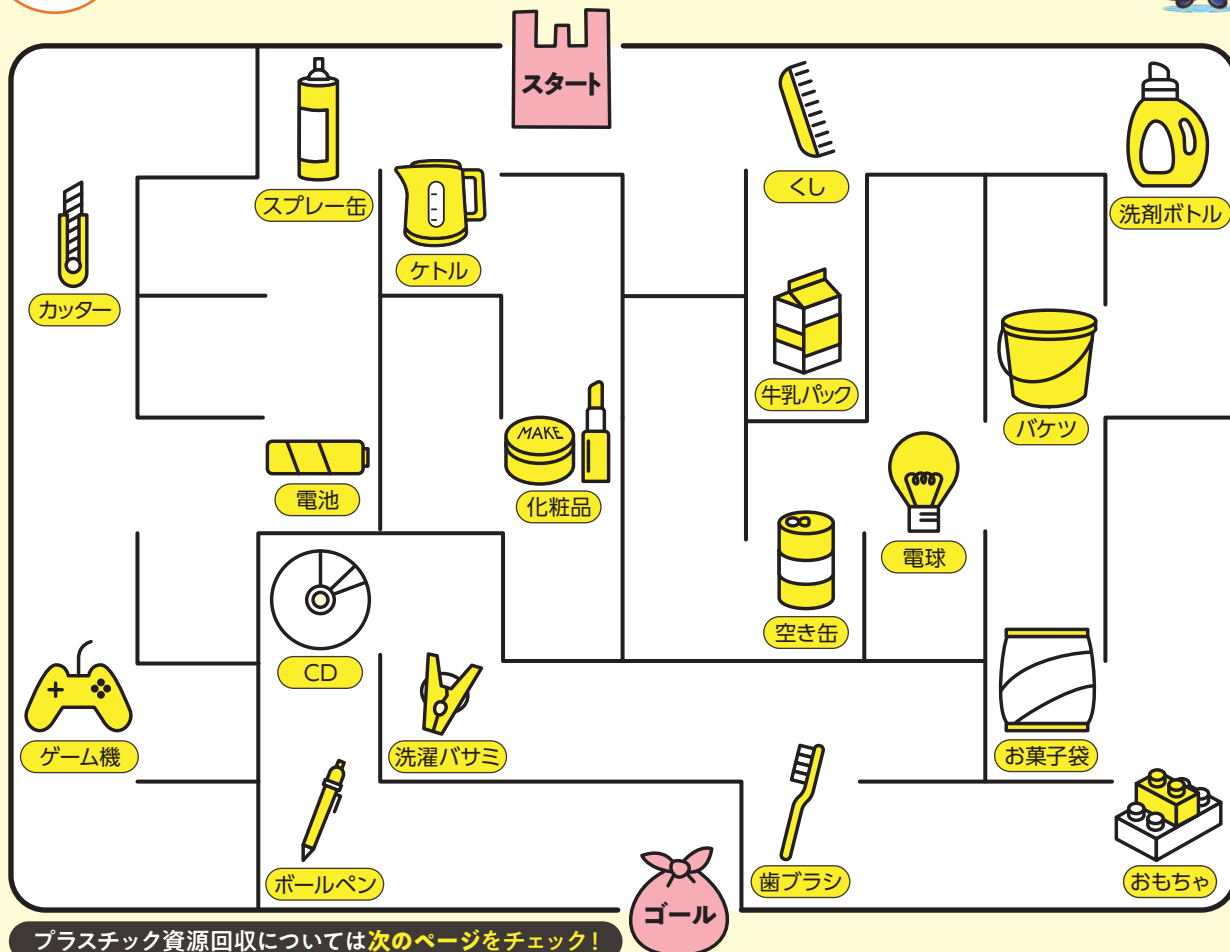

プラスチック資源回収については次のページをチェック!

今月の  
HOT NEWS

トッピーが深掘り！教えて町長！

# 「プラスチック資源」の 分別回収が始まります

毎週水曜日は  
プラスチック資源の日



東郷町  
イメージキャラクター  
トッピー

7月5日から、毎週水曜日にプラスチック資源の分別回収が始まります。  
マニフェストで「プラスチック資源週1回収」を掲げていた井俣町長に、思いを聞きました。

地球温暖化による気候変動の影響は年々増大し、私たちの生活を脅かしています。町民の皆様の取り

なれば幸いです。

地球温暖化による気候変動の影響は年々増大し、私たちの生活を脅かしています。町民の皆様の取り

なれば幸いです。

地球温暖化による気候変動の影響は年々増大し、私たちの生活を脅かしています。町民の皆様の取り

地球温暖化による気候変動の影響は年々増大し、私たちの生活を脅かしています。町民の皆様の取り

地球温暖化による気候変動の影響は年々増大し、私たちの生活を脅かしています。町民の皆様の取り

地球温暖化による気候変動の影響は年々増大し、私たちの生活を脅かしています。町民の皆様の取り

地球温暖化による気候変動の影響は年々増大し、私たちの生活を脅かしています。町民の皆様の取り

町長  
Voice



町長  
井俣 憲治

地球の未来のために  
小さな町の  
大きな一歩です

美しい地球を守るため  
東郷町から挑戦しよう

地球温暖化による気候変動の影響は年々増大し、私たちの生活を脅かしています。町民の皆様の取り

地球温暖化による気候変動の影響は年々増大し、私たちの生活を脅かしています。町民の皆様の取り

地球温暖化による気候変動の影響は年々増大し、私たちの生活を脅かしています。町民の皆様の取り

地球温暖化による気候変動の影響は年々増大し、私たちの生活を脅かしています。町民の皆様の取り

地球温暖化による気候変動の影響は年々増大し、私たちの生活を脅かしています。町民の皆様の取り

地球温暖化による気候変動の影響は年々増大し、私たちの生活を脅かしています。町民の皆様の取り

地球温暖化による気候変動の影響は年々増大し、私たちの生活を脅かしています。町民の皆様の取り

地球温暖化による気候変動の影響は年々増大し、私たちの生活を脅かしています。町民の皆様の取り

袋はこれ！



60ℓ10枚入り  
150円(税込)

Q3

回収すると、  
どんなメリットが  
あるのですか？



プラスチックの原料となる石油資源を節約し、リサイクルによってCO2排出量を抑え、資源を取り出すためのエネルギーも減らすことができます。

Q2

回収場所や  
回収する曜日を  
教えてください！



プラスチック資源の回収場所は、自宅近くのごみ収集場所なので手軽です。回収日はどの地区も毎週水曜日。ぜひ覚えてください。

Q1

プラスチック資源  
には、どんな製品  
がありますか？



プラのリサイクルマークが付いている容器や包装と、ほぼ全てがプラスチック素材の文房具や台所用品などの製品です。

未来ある子どもたちに美しい地球を残しましょう!!



切り取って冷蔵庫に貼ってね! ✂

# プラスチック資源図鑑

プラスチック資源として回収できる、代表的なものを紹介します。詳しくは町ホームページへ。



洗剤・シャンプーなどのボトル類

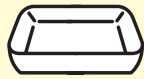

トレイ類 (色付き・透明なもの)



ペットボトルのキャップ、ラベル(本体は除く)

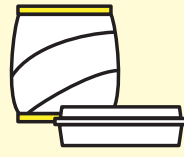

お菓子の袋、お弁当などの容器

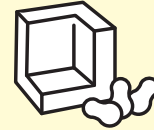

梱包に使われた発泡スチロール製緩衝材



カップ類、包装フィルム類



バケツ・洗面器

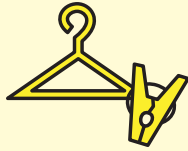

ハンガー・洗濯ばさみ

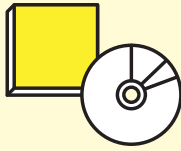

CD・DVD (ケースを含む)



くし、歯ブラシ

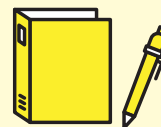

文房具 (ファイル・ボールペンなど)

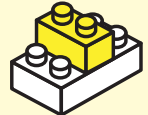

おもちゃ (電気・電池を使わないもの)

## 絶対に入れないでください!



リチウムイオンバッテリー電池などの電池類



電気で動く電化製品



発火の危険があるもの



刃物・注射針など鋭利なもの

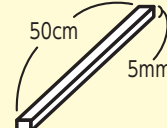

長さ50cm以上のもの、厚さ5mm以上のもの



## 7月からの収集日一覧

| 地区          | 燃えるごみ | 金属類     | 陶磁器・ガラス | プラスチック資源 | 地区  | 燃えるごみ | 金属類     | 陶磁器・ガラス | プラスチック資源 |
|-------------|-------|---------|---------|----------|-----|-------|---------|---------|----------|
| 諸輪          | 毎週火・金 | 毎月第1・3水 | 毎月第4水   | 毎週水      | 白土  | 毎週火・金 | 毎月第2・4水 | 毎月第3水   | 毎週水      |
| 和合          |       |         |         |          | 西白土 |       |         |         |          |
| 諸輪住宅        |       |         |         |          | 兵庫  |       |         |         |          |
| 北山台         |       |         |         |          | 三ツ池 |       |         |         |          |
| 傍示本 (一部の地域) |       |         |         |          | 清水  |       |         |         |          |
| 和合ヶ丘        | 毎週月・木 |         |         |          | 傍示本 | 毎週月・木 |         |         |          |
| 白鳥          |       |         |         |          | 祐福寺 |       |         |         |          |
| 押草団地        |       |         |         |          | 部田  |       |         |         |          |
| 御岳          |       |         |         |          | 春木台 |       |         |         |          |

実際にやってみた!

## プラスチック資源の出し方のコツ!

### 1 表示を確認する



素材の大半がプラスチックならOKだね

### 2 汚れの有無をチェック



プラスチック以外の素材は取り外そう

### 3 洗って乾かそう



特に、食品関係の容器はきれいにしてから!

# 第29回東郷町民レガッタ

## 参加クルーを募集します

(ID:11142)

4年ぶりにオープン参加を募集します！  
会場内にキッチンカーが来ます。  
参加する人も見る人も一緒に町民レガッタを  
盛り上げましょう！

とき 9月17日（日）

ところ 愛知池漕艇場 東郷コース

種目 ナックルフォア

距離 500m

### 募集種別

| 種別           | 漕手の合計年齢など         |
|--------------|-------------------|
| 男子156歳未満の部   | 156歳未満            |
| 女子156歳未満の部   | 156歳未満            |
| 男子156歳以上の部   | 156歳以上            |
| 女子156歳以上の部   | 156歳以上            |
| ミックス(男女混成)の部 | 年齢制限なし・漕手が男女各2名ずつ |



### 参加資格

#### 【次の2つを満たす人】

- 1 町内に在住・在勤・在学している小学生以上の健康な人  
(町外の人にはオープン参加となります。)  
※小学生が参加する場合は、保護者が同一クルー内に登録をしていること。
- 2 町民レガッタの公式練習日に2回参加すること。  
ただし、出漕経験のあるクルーは1回でも可。

- クルー編成  
クルー編成上の注意事項や公式練習などの詳細については、町ホームページをご確認ください。



参加費 1クルー 5,000円 (保険料込み)

### 申込み

- [期間] 7月1日(土)～7月15日(土) ※火曜日は夜間(午後6時から午後9時)のみ
- [方法] 所定の申込用紙に必要事項を記入し、参加費と合わせて町総合体育館窓口へ。
- 申し込み後、やむをえず参加取り消しをする場合は、8月18日(金)までに連絡をしてください。  
その後の取り消しによる参加費の返却は致しません。

公式練習日 8月26日(土)、27(日)、9月2日(土)、3日(日)、9日(土)



令和5年度

みんながお得!!

## TOGO エールチケット

みんながお得!! TOGO エールチケットとは  
町民の皆様と町内事業者の皆様を応援したいという思いを込めて、  
全ての町民の皆様に配布する

『みんながお得!!な商品券』です。

(ID:10093)

▶ **対象** 令和5年7月1日(土)から令和5年11月30日(木)までの間に東郷町に住民登録のある人▶ **配布額** 5,000円(共通券1,000円(500円×2枚)、地元応援券4,000円(500円×8枚))  
※1,000円のお買物で商品券1枚(500円分)が利用できます。**利用例**

| 買物金額             | 利用可能な商品券の枚数 |
|------------------|-------------|
| 1,000円未満         | 利用できません。    |
| 1,000円以上2,000円未満 | 1枚          |
| 2,000円以上3,000円未満 | 2枚          |

▶ **商品券の種類**

共通券：町内の商品券取扱店全店でご利用できます。

地元応援券：町内の商品券取扱店のうち、町内に本社・本店がある取扱店  
または商工会に加盟している取扱店でご利用できます。

※商品券を配布する際に取扱店の一覧表を同封します。

※取扱店は随時更新しています。最新情報は町ホームページでご確認ください。



町ホームページ

▶ **利用期間** 商品券到着日から令和5年12月31日(日)まで▶ **配布時期・方法**

7月下旬から、ゆうパックで順次世帯主宛てにお送りします。(全世帯に行き渡るには1か月程度かかる予定です)

**チケット発送  
スケジュール**

|                  |            |
|------------------|------------|
| 配達(1回目)(全世帯)     | 7月下旬～8月上旬頃 |
| 配達(2回目)(不在票入れ込み) | 8月上旬～8月中旬頃 |
| 配達完了             | 8月末        |

※ゆうパックでお届けをする関係で、受け取りにサインが必要になります。

※1回目の配達の際に不在の場合は、短期間に多くの人に配達するために不在票を入れずに配達します。1回目の配達の際に留守だった世帯に対して2回目の配達を行い、不在だった場合には、不在票を入れますのでご承知おきください。

※商品券の受け取りに申請の必要はありません。

▶ **受取辞退・送付先変更**

エールチケットの受取辞退または送付先変更をご希望の場合は、7月7日(金)までに産業振興課へ必要書類をご提出ください。書類は、産業振興課窓口でお渡しするほか、町ホームページからもダウンロードいただけます。

・商品券の交付を希望しない世帯は、「辞退届」をご提出ください。

・病院などへの入院や施設入所の場合など、令和5年7月1日(土)時点の住所地以外に送付が必要な場合は、「送付先変更届」をご提出ください。

※送付先の変更は、世帯員単位での変更となります。原則、世帯主以外の人に送付先を変更することはできません。

▶ **事業者の皆さんへ** 商品券取扱店は11月30日(木)まで随時募集しています。  
詳細については、町ホームページをご覧ください。

地域で暮らす高齢者の生活のお手伝いをしてみませんか？

## 生活支援サポーター養成講座を開催します

(ID:11153)

## 受講者を募集します

**対象者** 満18歳以上の町内在住者

※原則、受講後に生活支援サポーターとして就労できる人。

**日程** 9月25日(月) 10時～16時05分  
9月26日(火) 10時～16時30分**場所** 役場2階大会議室

## &lt;タイムスケジュール&gt;

| 9月25日(月)    |                   |
|-------------|-------------------|
| 時間          | 内容                |
| 10:00～10:05 | 開講式               |
| 10:05～11:00 | 東郷町の現状と地域包括ケアシステム |
| 11:10～12:00 | 生活支援活動の心得         |
| 12:00～13:00 | 昼休憩               |
| 13:00～14:00 | 高齢者の権利を守る         |
| 14:10～15:00 | 援助の場面別対応方法        |
| 15:10～16:00 | インフォーマルサービスについて   |
| 16:00～16:05 | 事務連絡              |

| 9月26日(火)    |                      |
|-------------|----------------------|
| 時間          | 内容                   |
| 10:00～11:00 | 高齢者の身体的特徴と対応         |
| 11:10～12:00 | 地域包括支援センターについて       |
| 12:00～13:00 | 昼休憩                  |
| 13:00～16:00 | 介護業務に生かすコミュニケーションスキル |
| 16:00～16:15 | 閉講式                  |
| 16:15～16:30 | 訪問介護事業所説明            |

上記2日間のすべての講座を受講した人を生活支援サポーターとして認定します。

## 生活支援サポーターってなに？

町が認定する介護保険サービス(基準緩和型訪問サービス)の担い手として、室内の掃除、洗濯、ゴミ出し、買い物、調理などの日常生活を支える生活支援を行います。(ただし、ホームヘルパーではないので身体の介助は行いません。)ホームヘルパーなどの経験や資格がなくても大丈夫です。

町内3か所にある訪問介護事業所のいずれかに所属し、勤務に応じて時給が支払われるパートタイムの仕事です。(時給は事業所によって異なります。)

定員  
20名  
参加費無料

## 生活支援サポーターの仕事をするまでの流れ

- 生活支援サポーター養成講座の受講終了
- 町内3か所(下記参照)にある事業所のいずれかに登録
  - ・東郷町シルバー人材センター
  - ・東郷町社会福祉協議会指定訪問介護事業所
  - ・もみの木訪問介護事業所
- 登録した事業所での仕事開始

いつまでも元気に住み慣れた地域で暮らすために、元気なシニア世代大募集

## 介護予防サポーター養成講座を9月から開講します

(ID:11152)

縁の下の力持ちとして、健康づくりに携わるボランティアがしたい人必見☆

申し込み期限: 8月31日(木)まで

## 介護予防サポーターってなに？

通称「パワフル東郷」。一般介護予防教室の運営に欠かせないサポーターです。町などが開催する介護予防教室等で、安全に、楽しく、続けて参加できるように参加者に寄り添い、声掛けを行っています。最高齢は、93歳！

同じ年頃の人が活動しているのを見ることで、「自分もがんばろう」と思うきっかけにもなっています。地区での教室でご協力いただくなど、地域での活躍の場も増えています。



長年の功績が認められ、感謝状もいただきました。

&lt;講座のスケジュール&gt; ※内容は変更になる場合があります。

|     | 日にち・場所   | 時間          | 内容  |
|-----|--|-------------|---|
| 第1回 | 9月19日(火)<br>役場 大会議室  | 10:00~12:00 | 開講式<br>介護予防とは？<br>介護予防サポーターとは？            |
|     |  | 13:00~15:00 | 介護予防について<br>～フレイルの観点から～                   |
| 第2回 | 10月3日(火)<br>役場 大会議室  | 10:00~12:00 | バイタルサインを高齢者の体調管理に生かす                      |
|     |  | 13:00~15:00 | 家族介護におけるトラブルと応急手当の基礎知識                    |
| 第3回 | 10月17日(火)<br>役場 大会議室   | 10:30~12:30 | お口の健康について～フレイルの観点から～                      |
|     |  | 13:30~15:30 | 要注意！高齢者の方々に多いケガの種類とその予防                   |
| 第4回 | 10月24日(火)<br>いこまい館<br>多目的室A  | 10:00~12:00 | ロコモティブシンドロームについて<br>体力測定の基礎知識と体験          |
|     |  | 13:00~14:30 | 認知症についての理解と対応方法<br>～認知症サポーター養成講座～         |
| 第5回 | 11月7日(火)<br>役場 大会議室  | 10:00~12:00 | 福祉サービスとその活用                               |
|     |  | 13:00~15:00 | 超高齢社会の地域活動に活かすレクリエーション<br>～仲間を繋ぐ仕掛けのあれこれ～ |
| その他 | 終了後、実際に元気アップいきいきコースおよびはつらつコース、<br>その他地域の介護予防教室の見学および体験をしていただきます。(日程は要相談) |             |   |

※上記講座を3日以上参加した人を、「介護予防サポーター」と認定します。(第1回目の参加は必須です。)

対象者：町内在住の原則65歳以上の人

//////////////////////////////// (申し込み・問い合わせ) 高齢者支援課 ☎0561-56-0753 //////////////////////////////////



LINE

# 健康マイレージのポイントをLINEでも貯められるようになりました！

(ID:11181)

「いきいきとうごう健康マイレージ」は健康づくりに取り組み、マイレージ(ポイント)をためると「あいち健康づくり応援カード(まいか)」がもらえ、愛知県内の協力店でサービスを受けることができます。町民の皆さんが楽しみながら健康づくりに取り組むことを応援します。

## 参加方法は2パターン！

### パターン1 LINEで参加



### パターン2 紙のチャレンジシートで参加

**ポイントをためて健康とお得をGET!**

◆対象者：東郷町 在住・在学・在勤の方  
◆チャレンジ期間：2023年6月1日(木)～2024年2月29日(木)  
◆まいか引換期間：2023年7月3日(月)～2024年3月8日(金)

**チャレンジ方法**

①ためる → ②もらう → ③つかう

①ためる：自分に合った健康づくりに取り組んで、このチャレンジシートにポイントを集めよう！  
・自分で設定した目標に取組む！  
・健診(検診)や予防接種を受ける！  
・健診・イベントに参加する！

②もらう：チャレンジシートに100ポイント以上ためると、必ずもらえる「まいか」をもらおう！  
※健康保険課窓口で提出し「まいか」をもらおう！

③つかう：もらった「まいか」を協力店で使おう！

**さらに!** 限定50名の小学生以下の方(先着順)と限定50名の中学生以上の方(先着順)に、それぞれ粗品を進呈。

**Wチャンス!** 2023年12月8日(金)までにチャレンジシートを提出した方の中から抽選で粗品が当たります!

(問い合わせ) 東郷町 健康福祉部 健康保険課 成人保健係 電話 0561-56-0758(直通)

名前・年齢・住所などアンケートに答える。



自分の健康づくり目標を決めて入力する

自分で立てた目標を達成できたら1日1ポイント!



健診やイベント、教室などの参加記録の入力  
→入力したら5ポイント!

100ポイント貯まった人には、愛知県の協力店舗で利用できる優待カード“まいか”をプレゼントします。

健康とお得をGETしてね♪



“まいか”の他、先着50人の小学生以下の人と、先着50人の中学生以上の人には先着プレゼントがあります。希望される人は役場1階健康保険課へお越しください。(先着プレゼントは無くなり次第終了です。)

さらに!!令和5年12月8日までに達成すると、素敵な賞品が当たる抽選に自動エントリー!何が当たるかはお楽しみ♪



## 低所得の子育て世帯に対する子育て世帯生活支援特別給付金 (ひとり親世帯以外の子育て世帯分) を支給します。

(ID:11114)

食費等の物価高騰に直面し、影響を受ける低所得の子育て世帯の生活を支援するため、子育て世帯生活支援特別給付金を支給します。

※「ひとり親世帯分」で対象となる人には、令和5年5月以降、子育て世帯生活支援特別給付金(ひとり親世帯分)を支給しています。なお、「ひとり親世帯分」を支給された人は、本給付金(ひとり親世帯以外の子育て世帯分)の対象となりません。

### ○ 対象者

平成17年4月2日(特別児童扶養手当対象児童は平成15年4月2日)から令和6年2月29日生まれの児童の養育者であって、次に該当する者

- ①令和5年度住民税均等割が非課税の者
- ②物価高騰の影響を受けて家計が急変し、令和5年1月以降の収入が住民税非課税相当と認められる者(家計急変者)

### ○ 対象児童

平成17年4月2日以降(障がいのある場合は平成15年4月2日以降※)令和6年2月29日までに生まれた児童

※特別児童扶養手当の認定を受けている児童

### ○ 支給額

対象児童1人当たり一律5万円

### ○ 申請方法及び支給時期

原則、令和6年2月29日(木)までに申請が必要です。いこまい館2階子育て応援課にお越しいただくか、ご連絡ください。該当する人は、下記必要書類を持参の上、直接窓口で手続きしていただきます。申請内容を審査の上、支給決定を行った後に指定口座に振り込みます。なお、支給時期は、申請日の翌月末を予定しています。

### ○ 必要書類

- (1)本人確認書類(運転免許証、マイナンバーカードまたはパスポート)
- (2)通帳(電子の場合、画面コピー可)
- (3)対象児童との関係性を確認できる書類(戸籍謄本等)※対象児童と別居している場合等
- (4)マイナンバーがわかる書類(マイナンバーカード・通知カード・通知書・マイナンバー付き住民票)
- (5)令和5年1月以降の任意の1か月分の給与明細など収入がわかる書類  
(対象者②【家計急変者】該当の場合)

### ○ 注意事項

修正申告等により住民税が課税となった場合や既に東郷町以外の自治体で本給付金(ひとり親世帯分またはひとり親世帯以外の子育て世帯分)を受給し、二重受給となった場合は、支給した給付金を返還していただきます。

# 令和5年度の 後期高齢者医療制度

(ID:4937)

## ●保険証の更新

現在お持ちの保険証（「後期高齢者医療被保険者証」）の有効期限は7月31日です。新しい保険証は、7月中旬から下旬に簡易書留郵便で発送します。8月1日からは、新しい保険証をお使いください。

### ▼配達時に不在だった場合

郵便受けに案内（不在連絡票）が入ります。郵便局へ再配達のリクエストするか、日進郵便局で直接受け取ってください。

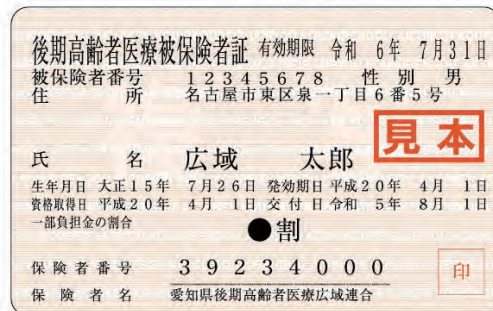

## ●医療費の自己負担割合

医療機関で支払う医療費の自己負担割合（3割・2割・1割）は、令和4年中の所得などで判定されます。（表1）

## ●保険料の決定

令和4年中の所得などに基つき計算した「令和5年度 後期高齢者医療保険料額決定通知書」を7月中旬に対象者全員に送付します。

### ▼保険料の計算方法

保険料額は、後期高齢者医療制度被保険者全員が均等に負担する「均等割額」と、所得に応じて負担する「所得割額」の合計額です。

また、一定の要件（表2）に該当する人は、保険料（均等割額）が軽減されます。

保険料の  
計算方法

所得割額

〔令和4年中の所得金額－基礎控除額（表3）〕  
×所得割率9.57%

+

均等割額

49,398円

=

年間保険料額  
（上限額66万円）

## あいち後期高齢者医療コールセンターのご案内

愛知県後期高齢者医療広域連合では、後期高齢者医療に関するコールセンターを開設しています。保険料の算定方法や保険証の負担割合などについては、コールセンターへお問い合わせください。

お問い合わせ

0570-011-558

ご利用には  
通話料がかかります。

【時間】 午前8時45分～午後5時15分

（土日祝及び年末年始を除く。ただし、7月15日～8月27日の繁忙期は土日祝日も開設しています。）  
※電話番号のかけ間違いにご注意ください。

【内容】 保険料額決定通知、保険料額計算方法、賦課状況、被保険者証・限度額適用認定証、各種給付・保険事業、医療費通知、その他一般的な後期高齢者医療制度に関する全般

ご注意

コールセンターは、受信専用です。還付金の案内や口座を指定して振込みをさせたり、金融機関のATMの操作を指示することは一切ありません。

表1 自己負担割合の判定方法

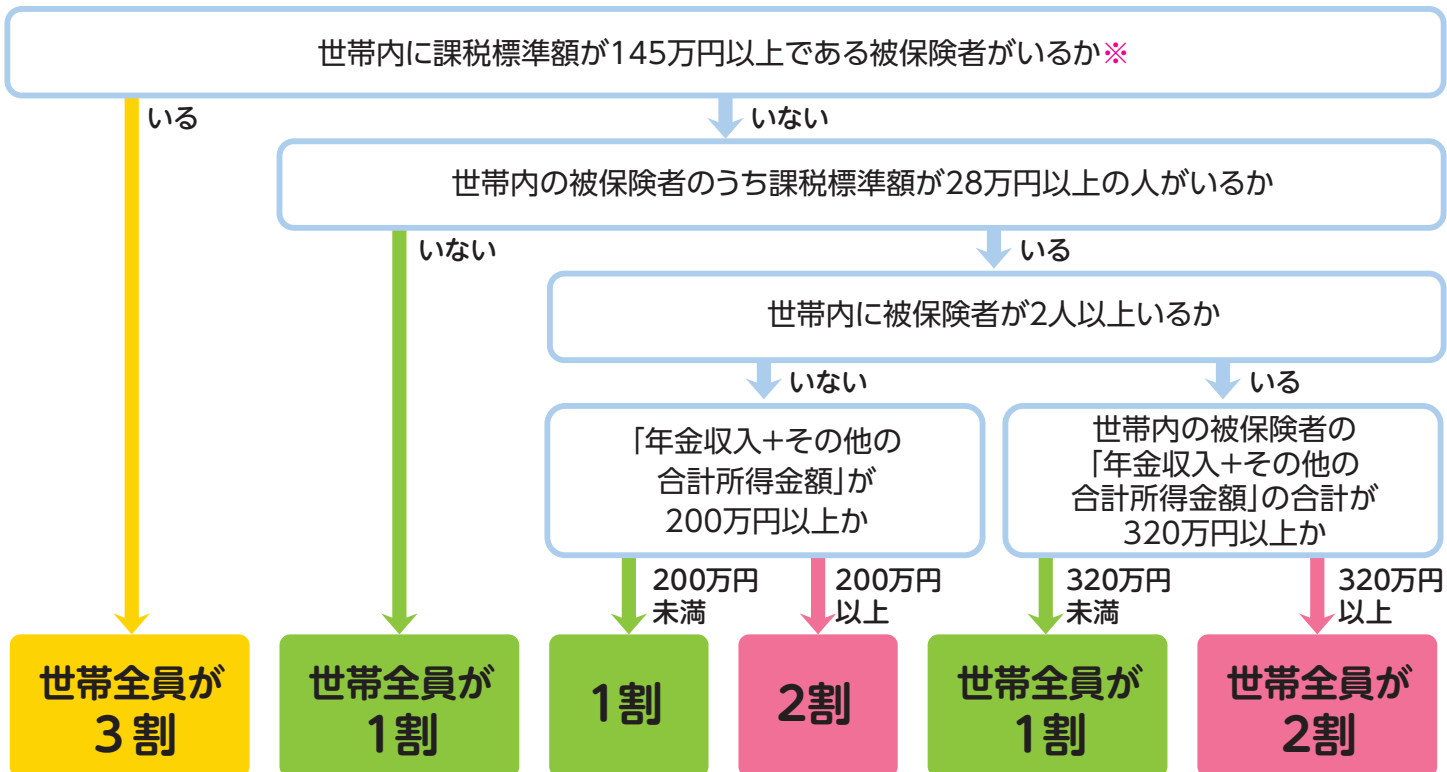

※ 一定の基準・要件を満たす場合には、1割または2割になるケースがあります。

表2 保険料の軽減

|  | 要 件  | 軽減措置 |
|--|--|------|
|  |  | 均等割額 |
| 世帯主と<br>その世帯にいる<br>後期高齢者医療制度<br>被保険者全員の<br>所得の合計 | 43万円+10万円×(給与所得者等の人数-1)以下                                | 7割軽減 |
|  | 43万円+(29万円×世帯の後期高齢者医療制度被保険者数)+<br>10万円×(給与所得者等の人数-1)以下   | 5割軽減 |
|  | 43万円+(53.5万円×世帯の後期高齢者医療制度被保険者数)+<br>10万円×(給与所得者等の人数-1)以下 | 2割軽減 |

※5割軽減および2割軽減の判定額が令和5年度から変更になります。

表3 基礎控除額

| 合計所得金額            | 基礎控除額 |
|-------------------|-------|
| 2,400万円以下         | 43万円  |
| 2,400万円超2,450万円以下 | 29万円  |
| 2,450万円超2,500万円以下 | 15万円  |
| 2,500万円超          | 適用なし  |





65歳以上の皆さん

## 令和5年度の介護保険制度

7月中旬に保険料額の通知書と納付書を送ります。  
〔特別徴収（年金からの天引きの人）は通知書のみ〕

介護保険の財源構成  
(居宅サービスの場合)

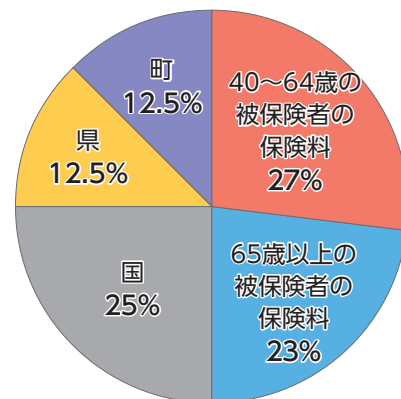

## 介護保険の財源

介護保険料は、皆さんが住み慣れた地域でできるだけ長く、安心して暮らしていくための財源として使われています。

この財源は、皆さんに負担していただく保険料と、国や県、町の公費で成り立っています。

## 年齢による介護保険料の納め方の違い

| 40歳～64歳の人                                    | 65歳以上の人  |
|--|--|
| 加入している健康保険（会社の社会保険、国民健康保険など）の保険料（税）と一緒に納めます。 | 健康保険とは別に、町に介護保険料として納めます。納付方法は原則、特別徴収（年金からの天引き）です。なお、一定の要件に該当する人は普通徴収（納付書・口座振替）となります。 |

|     | 普通徴収  | 特別徴収                            |
|-----|---|---------------------------------|
| 対象  | 年金受給額が年額18万円未満の人  | 年金受給額が年額18万円以上の人                |
| 納め方 | 送付される納付書や口座振替で納付  | 受給される年金から天引き                    |
| 納期  | 7月から令和6年3月まで（年9回）<br>※年度途中で特別徴収に切り替わる場合があります。   | 年金の受給月（4月、6月、8月、10月、12月、令和6年2月） |
| その他 | 特別徴収の対象者でも、年度の途中で次の①～③に当てはまると、一時的に普通徴収となります。<br>①65歳になった（誕生月の翌月に納付書を送付）<br>②東郷町に転入した（転入月の翌月に納付書を送付）<br>③税務申告の修正があり、保険料額が変更された<br>※①と②の場合、それぞれ65歳になった日、転入日からおおむね半年から1年後に特別徴収に切り替わります。切り替わるときに送付される通知書でご確認ください。 |                                 |

## 注意事項

特別徴収に切り替わるまでは、納付書や口座振替で納めていただきます。  
納付書が届いても「自分は年金からの天引きだから関係ない」と思って支払わないと、結果的に保険料が滞納になり、必要なときに介護保険サービスが受けられなくなる場合があります。通知書の内容を必ずご確認ください。

## 65歳以上の皆さんの介護保険料額

介護保険料額は、前年中の収入や所得に応じて14段階で決定します。

## 令和5年度介護保険料年額表（所得段階別）

| 所得段階区分 | 対象者   | 保険料率             | 保険料額(年額)       |
|--------|---|------------------|----------------|
| 第1段階   | ①生活保護の受給者の人<br>②老齢福祉年金受給者で世帯全員が町民税非課税の人<br>③世帯全員が町民税非課税かつ本人年金収入など80万円以下の人 | 基準額<br>×0.26(※)1 | 17,400円        |
| 第2段階   | 世帯全員が町民税非課税かつ本人年金収入など80万円超120万円以下の人                                       | 基準額<br>×0.35(※)1 | 23,500円        |
| 第3段階   | 世帯全員が町民税非課税かつ本人年金収入など120万円超の人   | 基準額<br>×0.62(※)1 | 41,600円        |
| 第4段階   | 本人が町民税非課税（世帯に課税者がいる）かつ本人年金収入など80万円以下の人                                    | 基準額<br>×0.88     | 59,000円        |
| 第5段階   | <b>本人が町民税非課税（世帯に課税者がいる）かつ本人年金収入など80万円超の人</b>                              | <b>基準額(※)2</b>   | <b>67,100円</b> |
| 第6段階   | 本人が町民税課税かつ合計所得金額が120万円未満の人  | 基準額<br>×1.09     | 73,100円        |
| 第7段階   | 本人が町民税課税かつ合計所得金額が120万円以上210万円未満の人   | 基準額<br>×1.29     | 86,600円        |
| 第8段階   | 本人が町民税課税かつ合計所得金額が210万円以上320万円未満の人   | 基準額<br>×1.49     | 100,000円       |
| 第9段階   | 本人が町民税課税かつ合計所得金額が320万円以上400万円未満の人   | 基準額<br>×1.70     | 114,100円       |
| 第10段階  | 本人が町民税課税かつ合計所得金額が400万円以上500万円未満の人   | 基準額<br>×1.85     | 124,200円       |
| 第11段階  | 本人が町民税課税かつ合計所得金額が500万円以上700万円未満の人   | 基準額<br>×2.05     | 137,600円       |
| 第12段階  | 本人が町民税課税かつ合計所得金額が700万円以上1,000万円未満の人                                       | 基準額<br>×2.25     | 151,000円       |
| 第13段階  | 本人が町民税課税かつ合計所得金額が1,000万円以上1,500万円未満の人                                     | 基準額<br>×2.50     | 167,800円       |
| 第14段階  | 本人が町民税課税かつ合計所得金額が1,500万円以上の人  | 基準額<br>×2.65     | 177,900円       |

(※)1 消費税増税分を財源とした公費の投入で、保険料率と保険料額（年額）が軽減されています。

(※)2 基準額は、3年ごとに策定する介護保険事業計画の中で見直しています。令和3年度から令和5年度までの東郷町の基準額は**5,596円（月額）**です。保険料額（年額）は基準額に所得段階ごとの「保険料率」に12（月）を乗じて100円未満を切り捨てた金額です。

## ◆8月から新しい認定証等などをお使いください



- ・負担割合証をお持ちの人

手続などは特に必要ありません。7月中に新しい割合証をお送りします。8月1日からは新しい割合証をお使いください。

- ・負担限度額認定証および介護用品購入証明書（おむつ券）をお持ちの人

5月下旬～6月上旬に更新のお知らせをお送りしています。ご利用の人は、それぞれの期日までに高齢者支援課窓口へ持参または郵送により申請してください。

## NEWS119 尾三消防



豊明市・日進市・みよし市・長久手市・東郷町を管轄する尾三消防本部からのお知らせです。

◎問い合わせ 尾三消防組合 ☎0561-38-0119

## 令和5年度尾三消防組一般会計当初予算についてお知らせします

本年度の予算額は、歳入歳出ともに42億461万5千円です。歳出における主要事業として、はしご消防自動車、救助工作車、消防車、救急車の更新を予定しています。その他、消防施設の長寿命化計画に基づき庁舎の修繕工事、住民にとって分かりやすく、実効性のある火災予防啓発に取り組むことを目的に「SNS (LINE) を活用した情報発信」をするための予算を計上しています。

| 歳入 | 款  | 科目       | 予算額          |
|----|----|----------|--------------|
|    | 1  | 分担金及び負担金 | 37億1,682万3千円 |
|    | 2  | 使用料及び手数料 | 447万円        |
|    | 3  | 国庫支出金    | 1,193万2千円    |
|    | 4  | 県支出金     | 130万6千円      |
|    | 5  | 財産収入     | 242万3千円      |
|    | 6  | 寄付金      | 1千円          |
|    | 7  | 繰入金      | 1千円          |
|    | 8  | 繰越金      | 2,000万円      |
|    | 9  | 諸収入      | 4,665万9千円    |
|    | 10 | 地方債      | 4億100万円      |
|    |    | 合計       | 42億461万5千円   |

| 歳出 | 款 | 科目  | 予算額          |
|----|---|-----|--------------|
|    | 1 | 議会費 | 82万5千円       |
|    | 2 | 総務費 | 32億8,377万6千円 |
|    | 3 | 消防費 | 8億2,359万2千円  |
|    | 4 | 公債費 | 9,142万2千円    |
|    | 5 | 予備費 | 500万円        |
|    |   | 合計  | 42億461万5千円   |

当組合の主な歳入は構成市町からの分担金です。今後も住民の安全・安心を守るため、最大限に活かした組織運営に努めてまいります。



## 外国語情報コーナー



USEFUL INFORMATION IN ENGLISH

INFORMAÇÕES ÚTEIS EM PORTUGUÊS

### エールチケット・価格高騰重点支援給付金

#### “YELL TICKET” DISCOUNT COUPONS DELIVERED:

To support residents' living and local businesses. Starting from July, the tickets worth a total of 5,000 yen will be delivered by YU PACK registered mail to all residents, who have a resident registration in Togo during July 1 – Nov. 30, 2023. The breakdown of the tickets are: common tickets valuing 1000 yen (2 sheets of 500 yen) usable at all participating shops, and local-specific tickets valuing 4000 yen (8 sheets of 500 yen) limited at local-oriented shops, etc. The list of shops can be found on the enclosure of the mail and on the town's web page. For every purchase of 1,000 yen, you can use 1 discount ticket of 500 yen, which are valid until Dec. 31, 2023. More info at Industry Promotion Dept.

**SUBSIDY OF 30,000 YEN:** will be granted for tax-exempt households of fiscal 2023 for aim of reducing impact caused by price hikes. Those eligible will receive an application form. Please fill out and return so that you will be paid in four weeks, if everything is correct. More info at Welfare Dept.

**TICKET ELO DE TOGO:** Com o objetivo de apoiar a vida dos moradores e empresas locais, enviaremos em julho pelo correio registrado (YUPAKKU) aos moradores registrados em Togo entre 1º de julho até 30 de novembro de 2023, tickets no valor total de 5,000 ienes que poderão ser usados nos locais designados dentro do município de Togo. Cada compra de 1,000 ienes você pode usar 1 ticket de desconto de 500 ienes. A validade é até 31/dez./2023. Levará cerca de um mês para chegar até todas as famílias, entrar em contato caso não receber o seu ticket no Depto. de Promoção Industrial.

**BENEFÍCIO FINANCEIRO:** A fim de reduzir o impacto causado pelo aumento de taxas de gás, luz e preços de alimentos, forneceremos uma ajuda de 30,000 ienes para famílias isentas do imposto residencial no ano fiscal de 2023. Enviaremos o formulário para as famílias que se enquadram no sistema, favor preencher e enviar no envelope selado anexo, caso estiver tudo correto o dinheiro será depositado depois de quatro semanas. Mais detalhes no Departamento do Bem-estar.

Interpretation is available in Togo Town Hall Mondays and Fridays during 9:00 am - noon and 1:00 pm - 4:00 pm. Phone: 0561-38-3111 (ext. 2179, 2180).

Intérprete toda Segunda e Sexta-feira, das 9h00 às 12h00 e 13h00 às 16h00. Tel.: 0561-38-3111(ramais 2179, 2180)





◀ レシピはこちらからもご覧いただけます



落花生ご飯は材料を入れて、炊飯器におまかせ♪

POINT!

包丁も火も使わず、レンジで簡単に作れます！暑い夏におすすめ！

材料(2人分)

| ごはん       | カレー                |
|-----------|--------------------|
| 米……………1合  | 豚ミンチ……………80g       |
| 落花生※…30g  | 豚汁用野菜の水煮※…1袋(300g) |
| 水……………1合分 | トマトジュース……………200ml  |
|           | にんにくチューブ……………5センチ  |
|           | 生姜チューブ……………5センチ    |
|           | カレールー……………2人分(60g) |

※おつまみ落花生や野菜の水煮を購入後、そのまま使えます！

# 楽しく レシピ

在宅栄養士会  
とにとクラブ  
が提案する

recipe

## ほくほく落花生ごはん レンジで時短カレー



### 作り方

- 1 米を研ぎ、水を分量通り入れ、その上に落花生を薄皮ごと加えて1時間以上浸し、普通に炊く。
- 2 大きめの耐熱容器に豚ミンチ、豚汁用野菜の水煮、トマトジュース、にんにくチューブ、生姜チューブ、カレールー(固形の場合は細かく刻む。)を入れてスプーンでぐるぐると混ぜる。
- 3 ふんわりとラップをしてレンジで5分加熱する。
- 4 1度レンジから出し、全体を混ぜたら再度レンジで3分加熱する。



毎週火曜日と24日(月)

### 7月の休館日

- 《おはなし会》
  - と き 7月1日、15日、22日、29日(土)
  - 午後2時30分～3時
  - 図書館内
  - おはなしコーナー
  - 内容 絵本などの読み聞かせ
  - 対象 未就学児および小学校低学年
- 《お楽しみ会》
  - と き 7月8日(土)
  - 午後2時30分～3時
  - 町民会館3階視聴覚室
  - 内容 大型紙芝居などの読み聞かせ、手遊びなど
  - 対象 未就学児および小学校低学年
- 《えほんたいむ》
  - と き 7月3日、10日(月)
  - 午前11時～11時30分
  - 町民会館1階ロビー
  - 内容 絵本などの読み聞かせ、手遊びなど
  - 対象 未就学児

### 図書館行事

# 図書館だより

### 《児童書・絵本》

### 《一般向け》



エムバペ  
神速のストライカー

イアン・スブラッグ著  
タカ大丸 訳

KADOKAWA



へそまがりの魔女

安東 みきえ 文  
牧野 千穂 絵

アリス館



ふしぎ駄菓子屋  
銭天堂 19

廣嶋 玲子 作  
jyajya 絵

偕成社



ほどよく忘れて  
生きていく

藤井 英子 著

サンマーク出版



27000冊  
ガーデン

大崎 梢 著

双葉社



さくさく学ぶ  
Excel VBA入門

東 弘子 著

マイナビ出版

## 今月のPICKUP

◎ 問い合わせ  
町立図書館 (町民会館内)  
0561-382900



# NEWSなPHOTO



東郷町の皆さんが参加したイベントの様子を、写真と共にをご紹介します！

5/20-21  
土日

視線集中！  
多彩な演目に



5/23-26-30  
火金火

水上の風を感じた  
ボート体験



5/23-26-30  
火金火

## 高嶺小6年生ボート体験

町立高嶺小学校6年生が、授業の一環として愛知池でボートを体験しました。こちらは「水と緑とボートのまち」である東郷町が、2019年度から実施している取り組みです。

児童たちはこの日のために、それぞれチーム名を決めて結束力を高めるなど、やる気十分。エルゴメーターというマシンでボートの漕ぎ方を練習した後、いよいよ水上へ。大半の児童がボート初体験ということもあり、少し緊張した面持ちで乗り込みました。それでも、東郷町ボート協会や愛知東郷ボートクラブの人たちが同乗して漕ぎ方を教え、どの艇もすぐに上達し、すいすいと水面を進むように。

ボートを降りた児童たちは「楽しかった！」「漕ぐと風が気持ちよかった」「またボートに乗りたい！」と、興奮冷めやらぬ様子で、口々に話してくれました。

5/20-21  
土日

## 春の文化祭

東郷町文化協会が主催する「春の文化祭」が、今年も東郷町民会館で開催されました。

ホールで催された芸能大会では、キッズダンスや囃子太鼓、生バンド歌謡、ハワイアンダンスなど、バリエーション豊富な演目に、観覧者の目が釘付けになりました。練習の成果を発揮した演技や演奏に、歓声を上げたり聞き入ったりと、舞台に熱い視線が集まりました。

また、館内では、東郷町文化協会のメンバーによる書道や写真などの展示を始め、琴の演奏や手芸品などの販売も実施。さらに、絵手紙作りや陶芸品の絵付けなどの体験コーナーもあり、たくさんの町民の皆さんが参加しました。うらかな春の1日、大きなにぎわいを生んでいました。



5/25  
木戦略を立てて…  
各チームが大熱戦!5/28  
日積み上げた技術で、  
消防団員が競い合う5/28  
日

## 東郷町消防操法大会

町消防団6分団（諸輪分団・和合分団・傍示本分団・祐福寺分団・部田分団・白土分団）が、小型ポンプやホースなどの消防用機械器具の取り扱いと、操作の基本について競い合う、「消防操法大会」が行われました。

日頃から消防や防災に関する知識や技術の習得に努め、チームワークを磨いている消防団員。大会では、機敏かつ統率された動きで器具を取り扱い、火元に見立てた目標地点に向かって放水を実施。その高い消火技術に、観客からは盛大な拍手が送られました。

結果は、部田分団が優勝、傍示本分団が準優勝、和合分団が入賞となりました。優勝した部田分団の近藤剛司さんは「万が一のときに町民の安全をしっかりと守れるように、今後も日々の訓練に励んでいきます」と決意を新たにしていました。

5/25  
木

## 老人クラブゲートボール大会

東郷町ふれあい広場のゲートボール場で「第60回東郷町老人クラブゲートボール大会」が行われ、老人クラブ会員8チーム総勢48人が参加しました。各チームとも試合が始まると、メンバー同士で作戦を話し合ったり、ボールの行方に一喜一憂したりと、大変な盛り上がりでした。優勝した「傍示本老人クラブ」の小島通範さんは「この大会に参加するようになって初めて優勝できてうれしい。これを機に地元でゲートボールを楽しむ人が増えることを期待しています」と話されました。

なお、優勝した傍示本老人クラブは、9月28日に新城市で開催される愛知県大会に出場されます。

大会  
結果

優 勝

準優勝

3位

傍示本老人クラブ

諸輪老人クラブ(Bチーム)

祐福寺老人クラブ(Bチーム)



とうごうトレンド

「今、この人に会いたい！」

今、東郷町でキラリと輝いている人にフィーチャー！

“両手で水を掴む感覚が楽しい  
7月の全国大会では優勝を狙います！”

東郷町立東郷中学校3年生

きくち めい  
**菊地 芽李さん**



3月に福井県久々子湖漕艇場で  
行われた第18回全国中学校選  
抜ボート大会・シングルスカル  
女子の部で優勝を果たした「愛  
知東郷ボートクラブ」所属の菊  
地芽李さん。3年生となった意  
気込みを取材しました。

**ボート競技は自分との戦い  
練習メニューも自主的に**

ボートを始めたきっかけは、  
「水の上の競技というのが新鮮  
で、楽しく感じられたから」と話  
す菊地芽李さん。

練習は愛知池漕艇場で、土日  
を使って半日から1日。練習メ  
ニューは設定されず、各自が時  
間内に課題や目標を決め、疑問  
があれば技術などについてコー  
チに質問をするスタイルです。

**ゴール前の苦しい接戦も  
強い気持ちで漕いで勝利へ**

ボート競技の楽しさについ  
て、「両手で水を掴む感覚がある  
ところ」と表現。「その日の水質  
や気候、風の種類などで、水の感  
触は違います。3月の大会では  
水が軽く感じられ、『いける！』

と意思しました」と笑顔を見せま  
す。

「ボートは、腕ではなく足で  
蹴って漕ぐ感覚。ゴール前は接  
戦になりますが、『1位を取る  
ぞ！』という強い思いで漕いで  
います。今年7月の全国大会で  
優勝を狙います。そして高校生  
になったら、インターハイや国  
体で上位を目指します！」

水と緑とボートのまちが育  
んだ、期待の選手です。



私の元気のもと

韓国アイドル「NewJeans」のCDを聴いたり、推しのヘリン  
ちゃんの写真を見たりするのが好きです。試合前の緊張し  
ている時に好きな曲を聴くと励まされます。



PROFILE ▶▶▶ きくち めい  
**菊地 芽李**

和合ヶ丘在住。母親の影響で小学校時代は陸上  
とバスケットボールに打ち込む。6年生の時、愛  
知池でのボート体験に参加して興味をもち、中  
学1年生から愛知東郷ボートクラブに所属。

# HAPPYバス 7月のお誕生日のお友達を紹介します。



## 北山台

川崎 葉瑠くん 1歳

生まれてきてくれてありがとう♡  
1歳のお誕生日おめでとう！  
すくすく大きくなあれ！



川崎 琉生くん 1歳



## 北山台

田中 一花ちゃん 2歳

たくさんお話出来るようになったね☆  
いっちゃんの成長とても嬉しいよ！  
ニコニコ笑顔大好き♡



## 北山台

宮地 絆風くん 1歳

1歳おめでとう！これからも  
家族みんなで笑顔いっぱい  
happyな毎日にしようね♡



## 北山台

三宅 遥土くん 5歳

5歳おめでとう！  
優しいお兄ちゃんで頼りになり、  
毎日笑顔にしてくれてありがとう♡



## 三ッ池

前田 好誠くん 2歳

お誕生日おめでとう！  
これからも  
たくさん遊ぼうね！



## 三ッ池

加藤 珀守くん 5歳

はっくん5歳おめでとう！  
どんな時も全力で元気いっぱい！  
これからもゆわと仲良く♡



## 御岳

北村 恵くん 1歳

いつもニコニコのかわいい恵ちゃん、  
パパママにいのちのところに  
来てくれてありがとう♡



## 御岳

薬袋 明里ちゃん 2歳

2歳のお誕生日おめでとう！  
これからもいっぱい遊んで  
たくさん思い出さうね♡



## 白土

鈴木 夢奈ちゃん 5歳

5歳のお誕生日おめでとう！  
いつもニコニコ笑顔の  
元気いっぱいの夢奈が大好きだよ♡



## 押草団地南

三澤 侑尚くん 4歳

運動神経バツグンで負けず嫌いな  
ゆっちゃん！たくさん走って  
たくさん自転車のろうね！



## 押草団地南

三澤 穂尚くん 6歳

工作が得意でいつも何か  
作ってくるね、創造力がすごくて  
ビックリするよ。グッジョブ！



## 和合

今西 美織ちゃん 1歳

1歳のお誕生日おめでとう！  
生まれてきてくれてありがとう♡  
これからもずっと大好きだよ★



## 和合

八木 悠斗くん 1歳

1歳のお誕生日おめでとう！  
これからも笑顔いっぱい  
悠斗でいてね♡大好きだよ！

掲載する  
お子さんを募集中!

●保護者とお子さんの氏名(よみ) ●生年月日 ●住所、郵便番号 ●電話番号 ●コメント(40文字以内)

●お子さんの画像データまたは写真を秘書広報係へメール tgo-jinji@town.aichi-togo.lg.jpまたは窓口へ。

※応募者多数の場合は先着順となります。

申込締切日

9月生まれ:7月10日(月) 10月生まれ:8月10日(木) 先着15人まで















# 7月 イベントカレンダー

|   |  |   |
|---|--|---|
| <b>7日(金)</b><br><b>献血</b><br>(P.34)<br>        | <b>10日(月) 21日(金)</b><br><b>まちかど保健室</b><br>(P.34)<br> | <b>16日(日)</b><br><b>家族体力作りの日</b><br>(P.28)<br> |
| <b>7日(月)</b><br><b>タウンミーティング</b><br>(P.36)<br> | <b>20日(木)</b><br><b>健康体操講座</b><br>(P.34)<br>        |   |

## 新型コロナウイルス感染症相談窓口など

|   |                             |
|---|-----------------------------|
| 新型コロナウイルス感染症健康相談センター  | 東郷町新型コロナウイルスワクチン接種コールセンター   |
| 平日 ☎0561・21・1699(午前9時～午後5時30分)<br>夜間 ☎052・526・5887(午後5時30分～翌午前9時まで)<br>休日 ☎052・526・5887(24時間体制) | 毎日 ☎0120・307・345(午前9時～午後5時) |

## まちの人口と世帯 ー令和5年5月31日現在ー

人口 43,897人(-39) 男 22,063人(-20) 女 21,834人(-19) 世帯数 18,352世帯(4) ( )内は対前月比

## 町内の交通事故状況(5月)

死亡 0人(1人) 重傷 0人(1人) 軽傷 4人(45人) ( )内は今年の累計

## 東郷町税等納期限一覧

| 納期月 | 納期限      | 町県民税<br>(普通徴収) | 軽自動車税<br>(種別割) | 固定資産税<br>都市計画税 | 国民健康<br>保険税<br>(普通徴収) | 後期高齢者<br>医療保険料<br>(普通徴収) | 介護保険料<br>(普通徴収) | 下水道事業<br>受益者<br>負担金 | 保育料 |
|-----|----------|----------------|----------------|----------------|-----------------------|--------------------------|-----------------|---------------------|-----|
| 7月  | 7月31日(月) | —              | —              | 2期             | 1期                    | 1期                       | 1期              | 1期(一括)              | 7月  |

注 納期限を過ぎると延滞金が加算されます。また、納期限を過ぎても納付がない場合は、督促状が送付されます。  
 注 督促状を発した日から起算して10日を経過した日までに納付がない場合は、財産調査や滞納処分(差押等)の対象となります。  
 注 金融機関で大量の硬貨を使用して納付する場合、取扱手数料が発生する場合があります(詳しくは各金融機関へお問い合わせください)。

### ※スマートフォン決済で納付ができます。

納付書に記載された納期限内であれば、電子決済アプリ「<sup>ライン</sup>LINE Pay」「<sup>ペイペイ</sup>PayPay」「<sup>ペイジー</sup>PayB」「<sup>エーユーペイ</sup>auPay」「<sup>ファミペイ</sup>FamiPay」で時間と場所を選ばず町税や保険料などを納付できます。

**対象** 町県民税(普通徴収)、軽自動車税(種別割)、固定資産税・都市計画税、国民健康保険税(普通徴収)、後期高齢者医療保険料、(普通徴収)、介護保険料(普通徴収)、保育料

**必要** スマートフォンなどのモバイル端末、納付書(バーコードの印字があるもの)

**方法** 事前に登録した電子決済アプリにより、スマートフォン端末などのインターネット接続費用やパケット代は利用者負担です。



# 困りごと・悩みごとは、まず相談窓口へ

時 とき 場 場所 内 内容 相 相談員 問 問合せ 申 申込み ★要予約

## 差別や偏見などによる人権相談

**時** 7月5日(水)、8月2日(水)午後1時～3時  
上記のほか、随時予約を受け付けております。  
**場** 地域安心課  
**内** いじめ、差別など人権全般に関する相談  
**相** 人権擁護委員  
**問** 地域安心課 ☎0561-56-0727 ★  
法務局の人権相談専用電話  
「みんなの人権110番」  
(0570-003-110)も  
ご利用ください。



## 行政相談

**時** 7月6日(木)、8月3日(木)  
午後1時30分～3時30分  
**場** 地域安心課  
**内** 国などの行政全般に関する意見、相談  
**相** 行政相談委員  
**問** 地域安心課 ☎0561-56-0727  
※電話相談も可  
総務省の行政相談専用電話  
「行政苦情110番」  
(0570-090110)もご利用ください。



## 無料法律相談

**時** 7月27日(木)  
午前10時～正午、午後1時30分～4時30分  
**場** 地域安心課  
**内** 土地、相続、家庭問題などの初歩的な相談  
(1人25分以内、14人まで)  
**相** 弁護士  
**問** 地域安心課  
7月18日(火)午前8時30分から  
電話受付 ☎0561-56-0727 ★



## 消費生活相談

**時** 毎週火曜日(祝日を除く)午前9時～正午、  
毎週金曜日(祝日を除く)午後1時～4時  
(受付は、終了時間の30分前まで)  
**場** 地域安心課  
**内** 悪質商法、契約や解約の  
トラブルなどに関する相談  
**相** 消費生活相談員  
**問** 地域安心課 ☎0561-56-0727  
※電話相談も可



## 司法書士相談

**時** 7月19日(水) 午後1時30分～5時  
**場** 地域安心課  
**内** 登記、相続、成年後見、  
多重債務に関する無料相談  
**相** 司法書士  
**申** 地域安心課 ☎0561-56-0727 ★  
7月3日(月)から7月12日(水)まで  
電話受付  
※電話相談も可



## 労働相談

**時** 7月12日(水)、8月9日(水)  
午後1時30分～4時※事前予約優先  
**場** 役場2階 第5会議室  
**内** 解雇、労働時間、賃金、退職金、  
人間関係、年金などの労働問題  
**相** 社会保険労務士  
**問** 産業振興課 ☎0561-56-0741



## 子ども相談

**時** 毎週月～金曜日(祝日除く)  
午前9時～午後5時  
**場** いこまい館2階 こども健康課  
**内** 子どもに関する相談・子どもの権利侵害に  
関する相談(電話相談可)  
**相** 子ども家庭支援員および保健師  
**問** こども健康課 ☎0561-37-5813  
※事前予約優先



## 母子父子家庭など 自立・就業支援相談

**時** 7月19日(水)、8月16日(水)  
午前10時～午後3時30分  
**場** 役場2階 第5会議室  
**内** 母子父子家庭などの自立に向けた総合的な相談  
**相** 愛知県の母子・父子自立支援員  
**問** 子育て応援課 ☎0561-56-0736  
※事前予約優先

## 女性悩みごと相談

**時** 7月13(木)・27日(木)  
午前10時～午後3時30分  
**場** 役場2階 第5会議室  
**内** 配偶者からの暴力等、女性福祉に関する  
相談(電話相談可)  
**相** 愛知県の女性相談員  
**問** こども健康課 ☎0561-37-5813  
※事前予約優先



## からだ・こころの健康相談

**時** 毎週月曜日(祝日を除く)  
午前9時～正午  
**場** 健康保険課  
**内** 保健師によるからだや、こころに関する相談  
**相** 保健師  
**問** 健康保険課 ☎0561-56-0758  
※来所の場合は要予約

## みんなの栄養相談

**時** 毎週月曜日～金曜日(祝日を除く)  
午前9時～午後4時  
**場** 健康保険課  
**内** 管理栄養士による栄養相談、食生活に関  
する相談など  
**相** 管理栄養士  
**申** 健康保険課  
☎0561-56-0758 ★

## 家庭訪問

**時** 毎週月曜日～金曜日(祝日を除く)  
午前9時～午後5時(電話でご連絡ください。)  
**場** 希望者宅  
**内** 保健師が家庭に訪問し、健康や子育てに  
関することの相談を行います。  
**相** 保健師  
**申** こども健康課  
☎0561-37-5813 ★  
(子育てに関すること)  
健康保険課  
☎0561-56-0758★  
(健康に関すること)



## 高齢者総合相談

**時** 毎週月～金曜日(祝日・年末年始を除く)  
①午前8時30分～午後5時15分  
②午前8時45分～午後5時30分  
**場** ①町北部地域包括支援センター  
(いこまい館2階)  
②町南部地域包括支援センター東郷苑  
(春木字下正葉廻間4337-13愛厚ホーム  
東郷苑内)  
**内** 高齢者の生活全般や介護など  
▼相談できる対象の地域  
①諸輪、和合、和合ヶ丘、諸輪住宅、白鳥、  
御岳、押草団地南、押草団地北、北山台  
②傍示本、祐福寺、部田、白土、春木台、  
西白土、清水、兵庫、三ツ池  
**相** 地域包括支援センター職員  
**申** ①町北部地域包括支援センター  
☎0561-38-8551  
②町南部地域包括支援センター東郷苑  
☎0561-56-3112



## 成年後見相談

**時** 毎月第3木曜日  
①午後1時30分から2時15分  
②午後2時30分から3時15分  
③午後3時30分から4時15分  
**場** 役場1階 第1会議室  
**内** 判断能力が不十分な人の成年後見制度利  
用についての相談  
**相** 尾張東部権利擁護支援センター相談員  
**申** 尾張東部権利擁護支援センター  
「あすライツ」☎0561-75-5008



## 教育相談

**時** 毎週月～金曜日(随時)  
午前9時～午後3時(祝日は除く)  
**場** ハートフル東郷  
(愛知池運動公園 管理棟内)  
**内** 就学、いじめや不登校、家庭教育など  
**相** 支援員  
**申** ハートフル東郷  
☎0561-38-4334





このページは抜き出して、冷蔵庫などにお貼りください



# 7月のイベント

## シニアいきいきガイド

★要予約

| 日   | 月  | 火  | 水   | 木  | 金  | 土   |
|---|--|--|---|--|--|---|
|   |  | 27   | 28  | 29   | 30   | 7/1   |
| 2   | <b>3</b><br><b>TOGOまちかど運動教室</b><br>開午後1時30分～2時45分<br>場白土コミュニティセンター<br><b>写経体験</b><br>開午前9時～正午<br>場紫雲殿 東郷斎場               | <b>4</b><br><b>まちかど・いきいきカフェ</b><br>開午前10時～11時30分<br>場らくだ書店東郷店併設<br>カフェバーカーナギー東郷店 | <b>5</b><br><b>えがおカフェ★</b><br>開午前10時～午後0時30分<br>場いこまい館和室ひだまり<br><b>元気アップ教室はつらつコース★</b><br>開午前10時～11時30分<br>場町総合体育館 多目的運動室   | <b>6</b><br><b>TOGOまちかど運動教室</b><br>開午前10時～11時15分<br>場北山台コミュニティセンター<br><b>元気アップ教室いきいきコース★</b><br>開午前10時～11時30分<br>場町総合体育館 多目的運動室                              | <b>7</b><br><b>TOGOまちかど運動教室</b><br>開午前10時～11時15分<br>場白鳥コミュニティセンター  | 8   |
| <b>9</b><br><b>カフェ東郷庵★</b><br>開午前10時～午後0時30分<br>場愛厚ホーム東郷苑<br><b>お元気サロン★</b><br>開午後1時30分～3時<br>場愛厚ホーム東郷苑<br>デイサービスセンター東郷庵  | <b>10</b><br><b>TOGOまちかど運動教室</b><br>開午後1時30分～2時45分<br>場白土コミュニティセンター<br><b>介護予防体操教室</b><br>開午前10時～11時15分<br>場いこまい館1階多目的室A | 11   | <b>12</b><br><b>えがおカフェ★</b><br>開午前10時～午後0時30分<br>場いこまい館和室ひだまり<br><b>元気アップ教室はつらつコース★</b><br>開午前10時～11時30分<br>場町総合体育館 多目的運動室  | <b>13</b><br><b>TOGOまちかど運動教室</b><br>開午前10時～10時50分<br>場秀示本公民館<br><b>元気アップ教室いきいきコース★</b><br>開午前10時～11時30分<br>場町総合体育館 多目的運動室                                    | <b>14</b><br><b>TOGOまちかど運動教室</b><br>開午前10時～11時15分<br>場白鳥コミュニティセンター<br>開午前9時30分～10時<br>場清水コミュニティセンター<br>開午前9時30分～10時45分<br>場春木台コミュニティセンター | <b>15</b><br><b>TOGOまちかど運動教室</b><br>開午前11時～正午<br>場和合ヶ丘コミュニティセンター<br><b>健康測定会</b><br>開第1部 午前10時～午後1時<br>第2部 午後2時～5時<br>場V-drug東郷西店 |
| 16  | <b>17 海の日</b>  | 18   | <b>19</b><br><b>えがおカフェ★</b><br>開午前10時～午後0時30分<br>場いこまい館和室ひだまり<br><b>元気アップ教室はつらつコース★</b><br>開午前10時～11時30分<br>場町総合体育館 多目的運動室  | <b>20</b><br><b>元気アップ教室いきいきコース★</b><br>開午前10時～11時30分<br>場町総合体育館 多目的運動室   | <b>21</b><br><b>TOGOまちかど運動教室</b><br>開午前10時～11時15分<br>場白鳥コミュニティセンター   | 22  |
| <b>23</b><br><b>カフェ東郷庵★</b><br>開午前10時～午後0時30分<br>場愛厚ホーム東郷苑<br><b>お元気サロン★</b><br>開午後1時30分～3時<br>場愛厚ホーム東郷苑<br>デイサービスセンター東郷庵 | <b>24</b><br><b>TOGOまちかど運動教室</b><br>開午後1時30分～2時45分<br>場白土コミュニティセンター<br><b>介護予防体操教室</b><br>開午前10時～11時15分<br>場いこまい館1階多目的室A | <b>25</b><br><b>ふれあいサロン★</b><br>開午後2時～午後3時<br>場キョーワ薬局東郷店                         | <b>26</b><br><b>えがおカフェ★</b><br>開午前10時～午後0時30分<br>場いこまい館和室ひだまり<br><b>元気アップ教室はつらつコース★</b><br>開午前10時～11時30分<br>場町総合体育館 多目的運動室<br><b>脳年齢測定会</b><br>開午前9時～午後7時<br>場キョーワ薬局東郷店 | <b>27</b><br><b>TOGOまちかど運動教室</b><br>開午前10時～11時15分<br>場北山台コミュニティセンター<br>開午前10時～10時50分<br>場秀示本公民館<br><b>元気アップ教室いきいきコース★</b><br>開午前10時～11時30分<br>場町総合体育館 多目的運動室 | <b>28</b><br><b>TOGOまちかど運動教室</b><br>開午前10時～11時15分<br>場白鳥コミュニティセンター<br>開午前10時～10時50分<br>場秀示本公民館<br>開午前9時30分～10時45分<br>場春木台コミュニティセンター      | 29  |
| 30  | 31   | 8/1  | 2   | 3  | 4  | 5   |



## 介護予防教室

対 原則65歳以上の町内在住者  
※高齢者社会参加ポイント制度の対象事業です。

### お元気サロン (ID:3734)

時 ①7月9日(日)②23日(日)午後1時30分～3時  
場 愛厚ホーム東郷苑デイサービスセンター東郷庵(春木下正葉廻間4337番地13)  
内 ①座ってできる簡単な体操②お口の健康講座  
¥ 無料  
申問 前日までに東郷町南部地域包括支援センター東郷苑 ☎0561・56・3112

### TOGOまちかど運動教室 (ID:3732)

時 【白鳥】7月7日、14日、21日、28日(金)  
午前10時～11時15分  
(21日はまちかど保健室同時開催)  
【白土】7月3日、10日、24日(月)  
午後1時30分～2時45分  
(10日はまちかど保健室同時開催)  
【清水】7月14日(金)午前9時30分～10時  
【北山台】7月6日、27日(木)午前10時～11時15分  
【春木台】7月14日、28日(金)午前9時30分～10時45分  
(28日はお口の健康講座と春木台いきいきCafé同時開催)  
【和合ヶ丘】7月15日(土)午前11時～正午  
【傍示本】7月13日、27日(木)午前10時～10時50分  
場 各地区(白鳥・白土・清水・北山台・春木台・和合ヶ丘)コミュニティセンター、傍示本公民館(白鳥3丁目15、春木涼松225-1、清水4丁目1-8、北山台2丁目11-2、春木台2丁目8、和合ヶ丘3丁目6-10、春木市場屋敷1182-1)  
内 地域の皆さんと身近な場所で、身体を動かしましょう。  
¥ 無料  
持 タオル、水分補給用飲み物、室内用運動靴(白土は運動靴不要)  
他 動きやすい服装でお越しください。清水地区は清水いきいきサロン、春木台は春木台いきいきCafé(7月28日のみ)、和合ヶ丘地区は土曜サロン、傍示本地区は傍示本みんなのサロンと同時開催です。  
申 不要  
問 高齢者支援課 ☎0561-56-0753

## 自宅でも1日2回 体操の習慣を!

問 高齢者支援課 ☎0561・56・0753  
CCNet12 (地デジ12チャンネル)  
東郷町オリジナル介護予防番組「TOGOシニア!健康づくり入門」を毎日放送中!

時 午前7時45分～7時55分  
午後5時30分～5時40分

6種類の番組を日曜日～土曜日の1週間毎に放送(1週間は毎日同じ番組内容となります)



## 認知症支援

### カフェ東郷庵

お茶を飲みながら、認知症や介護について話してみませんか。地域の人の集いの場となっています。介護者の交流スペースもあります。

時 7月9日、23日(日)午前10時～午後0時30分  
場 愛厚ホーム東郷苑(春木下正葉廻間4337番地13)  
パ じゅんかい君「春木台五丁目」  
対 誰でも  
¥ 1回100円(飲み物代)  
申問 前日までに町南部地域包括支援センター東郷苑 ☎0561-56-3112

### まちかど・いきいきカフェ

もの忘れが気になる人、認知症について知りたい人、話し相手がほしい人お越しください。

時 7月4日(火)午前10時～11時30分  
場 らくだ書店東郷店併設カフェベーカリーナギー東郷店(白鳥2丁目20-1)  
パ じゅんかい君「白鳥二丁目」  
対 誰でも  
¥ 無料(飲み物代は実費)  
申 不要 送迎(有料)希望者は、前日までにご連絡ください。  
問 地域の応援団えがお ☎052-807-0756

### 本人カフェ (えがおカフェ)

認知症の本人向けの認知症カフェです。当事者同士で、自分の希望や想いなどを語り合ひましょう。

時 7月5日、12日、19日、26日(水)  
午前10時～午後0時30分  
場 いこまい館和室ひだまり他(春木西羽根2225-4)  
対 認知症の本人  
¥ 参加費1,000円(送迎代含)、昼食・おやつ代600円(おやつのみの方は100円)  
申 前日までに地域の応援団えがお ☎052-807-0756

▶ 次のページに続きます。





**介護予防教室 写経体験(写経体験) (ID:3734)**

- 時 7月3日(月)午前9時～正午の内にお越しください。
- 場 紫雲殿 東郷斎場(春木白土2-114)
- 料 無料
- 持 小筆
- 申 不要
- 問 紫雲殿東郷斎場 ☎052-809-4444

**V・drug東郷西店 健康測定会(健康測定会) (ID:3734)**

- 時 7月15日(土)第1部 午前10時～午後1時  
第2部 午後2時～5時
- 場 V・drug東郷西店(兵庫2丁目2)
- 内 骨密度測定・血圧測定・血流測定・栄養士による栄養相談
- 対 どなたでも(社会参加ポイント対象は町内在住の65歳以上の方のみ)
- 料 無料
- 持 社会参加ポイント手帳
- 申 不要
- 他 第1部は非常に込み合います。可能な人は第2部をご利用ください。
- 問 V・drug東郷西店 ☎0561-37-5705

**元気アップ教室いきいきコース (ID:3732)**

- 時 7月6日、13日、20日、27日(木)  
午前10時～11時30分
- 場 町総合体育館 多目的運動室(春木北反田35番地)
- 内 長い距離を歩けなくなったなど、体力の低下を感じている人向けの教室です。
- 料 4回分 1,000円
- 持 タオル、室内用運動靴、水分補給用飲み物
- 他 動きやすい服装でお越しください。
- 申問 高齢者支援課 ☎0561-56-0753

**元気アップ教室はつらつコース (ID:3732)**

- 時 7月5日、12日、19日、26日(水)  
午前10時～11時30分
- 場 町総合体育館 多目的運動室(春木北反田35番地)
- 内 認知症予防、筋力アップ、有酸素運動などで全身を動かすはつらつとした毎日を送りましょう。運動習慣を始めたい人向けの教室です。
- 対 原則65歳以上の町内在住者
- 料 4回分 1,000円
- 持 タオル・室内用運動靴・水分補給用飲み物
- 他 動きやすい服装でお越しください。
- 申問 高齢者支援課 ☎0561-56-0753

**健康づくりリーダーによる介護予防体操教室(介護予防体操教室) (ID:3732)**

- 時 7月10日、24日(月)午前10時～11時15分
- 場 いこまい館1階多目的室A  
(春木西羽根穴2225番地4)
- 内 健康づくりリーダーを講師として、介護予防体操を行います。椅子に座ったまま行える体操です。
- 料 1回 100円
- 持 タオル、水分補給用飲み物
- 他 動きやすい服装でお越しください。
- 申 不要
- 問 高齢者支援課 ☎0561-56-0753

**ふれあいサロン (ID:3734)**

- 時 7月26日(水)午後2時～3時
- 場 キョーワ薬局東郷店(春木北野8)
- 内 管理栄養士による栄養講話  
「骨粗しょう症ってなに?」。
- 料 無料
- 申問 キョーワ薬局 東郷店 ☎0561-56-3700

**脳年齢測定会 (ID:3734)**

- 時 7月26日(水)午前9時～午後7時
- 場 キョーワ薬局東郷店(春木北野8)
- 内 タッチパネルを使用して、情報処理能力や脳の元気度、脳の有効活用度を分析し、脳年齢を総合判定します。所要時間は5分程です。
- 料 無料
- 申 不要
- 問 キョーワ薬局 東郷店 ☎0561-56-3700





# 熱中症を防ぎましょう

## それぞれの場所に応じた熱中症予防行動のポイント

室内  
では



- 扇風機やエアコンで温度を調節
- 遮光カーテン、すだれ、打ち水を利用
- 室温をこまめに確認

屋外  
では



- 日傘や帽子を着用
- 日陰の利用、こまめな休憩
- 天気のよい日は、日中の外出をできるだけ避ける

## からだの蓄熱を避けるために

- 通気性のよい、吸湿性・速乾性のある衣服を着用する
- 保冷剤、氷、冷たいタオルなどで、体を冷やす



## こまめに水分を補給する

室内でも、屋外でも、喉の渇きを感じなくても、こまめに水分・塩分、スポーツドリンクなどを補給しましょう



熱中症になりやすい  
高齢者、子ども、  
障がい者への  
目配りや声かけを  
しましょう。



## 熱中症が疑われる人を見かけたら

### 涼しい場所へ

エアコンが効いている室内や風通しのよい日陰など、涼しい場所へ避難させる



### からだを冷やす

衣服を緩め、体を冷やす(特に首の周り、脇の下、足の付け根など)



### 水分補給

水分・塩分、スポーツドリンクなどを補給する



**自力で水が飲めない、意識がない場合は、ためらわず救急車を呼びましょう!**



# 情報 PICK UP!!

記事に表記しているページIDを使って、町ホームページで記事の該当ページを検索できます。

## ■ 第59回町民バレーボール大会

- 時 8月27日(日)午前9時から  
 場 町総合体育館アリーナ  
 ▶種目 6人制バレーボール男子の部・女子の部(リベロの使用は自由)  
 ▶試合方法 予選リーグ+決勝トーナメント  
 ▶募集人数 男女で合計10チーム程度  
 ▶参加資格 町内で活動しているチーム(中学生および高校生チームは町内に在住・在学であれば可)  
 ￥ 1チーム1,500円。中学生チームは1チーム1,000円  
 ※大会当日に集金  
 申 8月6日(日)午後9時までに町総合体育館窓口へ  
 問 バレーボール部 部長 磯村 ☎ 090-4851-9531

## ■ スポーツ結果

### 2023春季レク・インディアカ大会

- 時 4月2日(日)  
 場 町総合体育館アリーナ  
 ▶①兵庫ドラえもん ②音小B ▶参加65人(12チーム)

### 第32回町民ミックスダブルステニス大会

- 時 4月16日(日)  
 場 愛知池テニスコート  
 ▶①山田・太田②足立・榊原③富田・金丸  
 ▶参加28人(14チーム)

### 第47回町民春季弓道大会

- 時 4月16日(日)  
 場 町総合体育館弓道場  
 ▶一般男子の部①檜垣 ②高見 ③木村  
 ▶一般女子の部①上平 ②長屋 ③栢  
 ▶金的賞①栢 ②高見 ③平野 ▶参加20人

### 第59回町民卓球大会

- 時 5月7日(日)  
 場 町総合体育館アリーナ  
 ▶男子の部①チームサミット ②東卓会 ③東郷高校A  
 ▶女子の部①東郷高校A②さざんか③春木中学校A  
 ▶参加131人(26チーム)

### 第38回町ショートテニス町大会

- 時 5月14日(日)  
 場 総合体育館アリーナ  
 ▶①不死鳥(大菅、石川、坂東、竹田、加藤、大竹、近藤)  
 ②ベージュ(市川、遠藤、鬼頭、中村、打田、加藤)  
 ③しずくちゃん(露木、松井、松永、伊藤、市川、横山)  
 ▶参加40人(6チーム)

### 第64回春季男子・女子ダブルステニス大会

- 時 5月21日(日)  
 場 愛知池テニスコート  
 ▶男子の部①畑田・森本②加藤・大橋③山田・水野  
 ▶女子の部①奥村・二宮②宮田・竹内③池上・浅井  
 ▶参加28人(14チーム)

## スポーツ

### ■ 家族体力つくりの日

生涯学習課 / ☎ 0561-38-7780

- 時 7月16日(日)午前9時30分~11時  
 場 町内各小学校(体育館・グラウンド)  
 内 東郷小…タスポニー大会 春木台小…ポッチャ、ファミリーバドミントン 諸輪小…ドッジビー 音貝小…楽々ビーチボール、ポッチャ、ラダーゲッター 高嶺小…ビーチボール 兵庫小…夢ボール

### ■ 兵庫小学校プール開放(ID:10391)

生涯学習課 / ☎ 0561-38-7780

兵庫小学校の25mプール(水深0.9m、0.7m)を開放します。今年度は、プール内に水上アトラクションを導入しますので、ぜひご来場ください。

- 時 8月1日(火)~10日(木)午前9時~正午、午後1時~4時  
 ※土日はプール開放を実施しません。

¥ 小学生以上…1回につき午前・午後各100円、未就学児…無料

#### ▶ 利用上の注意

- ①車での来場はご遠慮ください。徒歩または町巡回バスでお越しください。
- ②小学生未満は、保護者が同伴してください。(オムツをしたお子さんは、水遊び用のオムツ型パンツの上に水着を着用。また保護者も水着を着用してください。)
- ③水泳帽子を必ず着用してください。タオル、水泳用ゴーグル以外(浮き輪、ビーチボール、ビート板、サングラス、サンオイルなど)は持ち込めません。※浮き輪は75cm以下のドーナツ型のものや、腕にはめるタイプのもは可。
- ④ロッカーには鍵がありません。貴重品の管理は各自でお願いします。(カード、高価な腕時計など、貴重品の持ち込みは避けてください。)
- ⑤プール施設内は食事禁止です。
- ⑥プールでは監視員の指示に従ってください。
- ⑦水上アトラクションは無料でご利用いただけます。利用人数が多数の場合は利用人数を制限させていただきますのでご了承ください。利用できるのは小学生以上とさせていただきます。
- ⑧開放日時は変更する場合があります。変更があった場合は、町ホームページに掲載します。





## ■ レクチャーミニコンサート (ID:10854)

町民会館 / ☎0561-38-4111  
第2回 サクソフォンが奏でる音楽の物語

東郷町出身、東郷町在住のサクソフォン奏者、加藤ひなの  
がレクチャーミニコンサートに登場!いろいろなジャンル  
で活躍するサクソフォンという楽器の魅力演奏とト  
ークで隔から隔までお届けします。

時 9月15日(金)午後7時開演(6時30分開場)

▶出演 加藤 ひなの(サクソフォン)  
清水 善仁(ピアノ)

場 町民会館ホール  
対 一般(未就学児不可)  
定 50人(多少増員あり)  
¥ 1,000円

▶受講券 町民会館窓口(火曜休館)で販売中。  
電話予約受付中。

▶プログラム  
生涯学習情報誌 ジョイフル2023春号をご覧ください。



## ■ 第81回コンサートへの誘い (ID:10864)

町民会館 / ☎0561-38-4111

寺井尚子カルテットIN東郷町

ジャズ・ヴァイオリン奏者の第一人者であり、日本ジャズシー  
ン第一人者の寺井尚子さん。ジャズ=難しい音楽と思われ  
がちですが、寺井尚子さんはジャズ=楽しいに変えてくれま  
すので、乞うご期待を!実力者ぞろいのカルテット演奏で、  
ジャズインプロビゼーションの醍醐味を存分にご堪能いた  
だけます。

時 9月9日(土) 午後2時開演(1時30分開場)

場 町民会館ホール  
¥ 一般3,500円、高校生以下1,500円

【全指定席※未就学児の入場はご遠慮ください。】

▶入場券  
町民会館窓口(火曜休館)で販売中。  
電話予約受付中。チケットぴあでも  
販売中。(Pコード 234-571)。

▶出演  
寺井 尚子(ヴァイオリン)  
北島 直樹(ピアノ)  
仲石 裕介(ベース)  
荒山 諒(ドラム)



## イベント

### ■ 影絵劇「Wonder Shadow Labo ～シエトの冒険～」(ID:10865)

町民会館 / ☎0561-38-4111

Dr.シャドウたちが繰り広げる不思議で楽しい光と影の  
実験室。「アレッ?・ヘー!・面白~い!」の音が沸き上  
がります。影を使ったお話「シエトの冒険」はワクワクドキ  
ドキの物語!!たくさんの影をお楽しみください。

時 7月30日(日)  
午後2時開演(1時30分開場)

場 町民会館ホール  
¥ 一般1,000円、高校生以下500円

【全指定席・保護者膝上の未就学児無料】

▶入場券 町民会館窓口(火曜休館)で販売中。電話予約  
受付中。チケットぴあでも販売中。(Pコード517-186)。

▶出演 劇団かかし座



### ■ TOGO大学講座 前期(ID:10863)

町民会館 / ☎0561-38-4111

「人生は冒険だ、冒険家という生き方。」

10歳の時に母親が買った冒険家の本が人生を変えた。夢  
は現実に、大学時代の就職を蹴って冒険家に。北極・南  
極・アマゾン川などを足掛け20年、単独かつ人力で世界  
を冒険してきた。その体験や冒険家という職業について  
お話しします。

時 7月8日(土)午後2時~4時

場 町民会館2階大会議室

講 阿部 雅龍氏(人材チャレンジ応援部所属アスリート)

対 小中学生とその保護者 定 50人 ¥ 500円

▶受講券  
町民会館窓口(火曜休館)で販売中。  
電話予約受付中。



## 令和5年度各地区盆踊り等日程(開催日程順)(ID:10270)

生涯学習課 / ☎0561-38-7780



| 地区        | 開催日程                           | 予備日                                   | 場所                     |
|-----------|--------------------------------|---------------------------------------|------------------------|
| 御岳        | 7月22日(土)<br>17:50~20:30        | 7月23日(日)<br>17:50~20:30               | 御岳公園                   |
| 諸輪住宅      | 7月22日(土)<br>19:00~21:00        | なし                                    | 西広場運動場                 |
| 押草団地(北)※1 | 7月29日(土)<br>11:00~15:00(雨天決行)  | なし                                    | UR賃貸集会所                |
| 兵庫・清水・三ツ池 | 7月29日(土)<br>19:00~21:00        | 7月30日(日)<br>19:00~21:00               | 兵庫公園<br>部田山コミセン駐車場     |
| 春木台       | 7月30日(日)<br>18:00~21:00        | 8月6日(日)<br>18:00~21:00                | 喜之右衛門公園                |
| 白土・西白土    | 8月5日(土)<br>16:00~21:30         | 8月6日(日)<br>16:00~21:30                | 白土コミセン周辺               |
| 和合ヶ丘      | 8月5日(土)<br>17:00~21:00         | なし                                    | 和合ヶ丘中央公園               |
| 諸輪        | 8月12日(土)、13日(日)<br>19:00~21:00 | 8月14日(月) ※3日間のうち<br>19:00~21:00 2日実施  | 諸輪公民館                  |
| 傍示本       | 8月13日(日)<br>18:00~21:00        | 8月14日(月)<br>18:00~21:00               | 傍示本公園                  |
| 和合        | 8月13日(日)、14日(月)<br>19:30~21:00 | なし                                    | 和合知々釜グラウンド             |
| 祐福寺       | 8月13日(日)、14日(月)<br>19:30~21:00 | 8月15日(火) ※2日とも中止の<br>19:30~21:30 場合実施 | 祐福寺公民館前駐車場             |
| 白鳥※2      | 10月1日(日)<br>11:00~16:00(雨天決行)  | なし                                    | 白鳥コミセン                 |
| 北山台※2     | 10月29日(日)<br>10:00~12:00(雨天決行) | なし                                    | 北山台南公園<br>(雨天はコミセンで実施) |

※1 押草団地(北)地区は、盆踊りはありませんが、どなたでも楽しめる縁日を予定しております。

※2 白鳥地区、北山台地区は「秋祭り」として開催予定。

▶部田地区、押草団地(南)地区は実施しません。

## ■ 令和6年成人式実行委員 (ID:10414)

生涯学習課 / ☎ 0561-38-7780

一生に一度の成人式、心に残る式にしませんか。

### 令和6年成人式

時 令和6年1月7日(日)  
午後0時30分 受付開始  
午後1時30分 式典開始

場 町民会館ホール

### 実行委員

対 平成15年4月2日～平成16年4月1日生まれの方  
定 10人程度

▶ 実行委員の役割 成人式の企画、記念品の選定、司会等

申 7月28日(金)までに生涯学習課へ  
☎ 0561-38-7780、ファックス0561-38-0066  
メール: tgo-shogai@town.aichi-togo.lg.jp



## ■ 文化産業まつりステージ出演者募集 (ID:11205)

生涯学習課 / ☎ 0561-38-7780

時 11月12日(日)午前9時～午後3時の指定時間  
場 いこまい館多目的室A、芝生広場野外ステージ(予定)  
場 音楽・ダンス・劇・トークショーなど(ジャンル不問)  
申 7月3日(月)～24日(月)(必着) 応募用紙を直接生涯学習課窓口にお持ちいただくか、メールまたは郵送(〒470-0198(住所不要)東郷町生涯学習課生涯学習係)で提出  
メール: tgo-shogai@town.aichi-togo.lg.jp  
詳しくは、町ホームページをご覧ください。



## ■ 都市計画に関する説明会

都市整備課 / ☎ 0561-56-0748

東郷中央地区などの都市計画の変更に関する説明会を開催します。

時 7月15日(土)午前10時～正午  
場 役場2階大会議室  
内 都市計画公園の変更

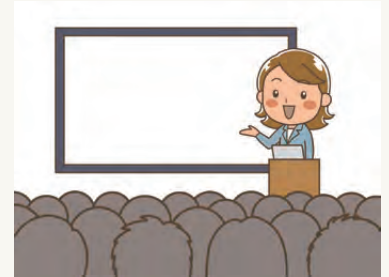

## ■ エコサイクルプラザ夏休み子供向け教室の開催について

空き容器を使ってモビール(飾り)を作る教室や、牛乳パックを使ってうちわを作る教室など、夏休み期間に合わせて8つの教室を用意しています。内容の詳細は尾三衛生組合のホームページ(下記二次元コードから閲覧可)をご確認ください。

問 尾三衛生組合エコサイクルプラザ  
(10:00～16:00)  
☎ 0561-38-2229  
休館日/月曜日  
(月曜日が祝日の時は翌日が休館日)



## 募 集

## ■ 金婚式を迎える夫婦をお祝いします (ID:2547)

高齢者支援課 / ☎ 0561-56-0753

結婚50年を迎えられる夫婦を、10月6日(金)にお祝いします。

対 昭和48年に結婚した町内在住の夫婦、または昭和47年以前に婚姻届を提出しているが今までに表彰を受けたことがない町内在住の夫婦

申 8月31日(木)までに高齢者支援課窓口へ。または住所、氏名、電話番号、生年月日、婚姻年月日を記入し郵送(〒470-0198(住所不要)東郷町役場高齢者支援課高齢者支援係)。当日消印有効。

## みんなの伝言板

### ● がん患者さん限定「交流・相談会」 ●

がん患者さんやそのご家族限定の集いの場です  
時 7月18日(火)10時～(毎月第3火曜日)  
場 まちづくりカフェ東郷食守族(貸切)  
¥ 500円(飲み物付)  
講 がん患者会めぐみの会 織田英嗣  
申 問 090-5628-0136(織田)

### みんなの伝言板で 会員募集や行事の告知をしませんか。

記事を掲載できる人 町内で活動する町民団体など  
申し込み期間 9月号…7/14(金)まで  
申 掲載申請書(町ホームページで入手可)を人事秘書課へ。  
問 人事秘書課 ☎0561・56・0715



## ■ 協働によるまちづくり提案事業 「みんな集まれ音楽族」出演者募集

生涯学習課 / ☎0561-38-7780

音楽イベントでステージに上がって音楽を奏でるメンバーを募集します。

時 12月23日(土)午後1時から

場 町民会館ホール

対 以下3つのジャンルの音楽で東郷町を盛り上げたい人で、7月より月1~2回の練習に参加できる人であれば、年齢・経験は問わず誰でもご参加いただけます。

- ①吹奏楽:とにかく楽器を持って集合できる人♪
- ②ゴスペル:みんなで気持ちよく歌を歌いたい人♪
- ③和太鼓:太鼓をたたいてみたい人♪

¥ 1回につき500円(会場費等)

小中高校生は初回のみ500円(幼児無料)

申 問 NPO法人ノーマCafé ☎0561-38-8515



## ■ 棒の手 会員募集

天文12年(1534年)より武運長久を祈願して勇壮で盛大に奉納された「棒の手」。後に諸輪区の郷土芸能となり、白鳥神社の祭礼時に天下泰平、五穀豊穰、村中安全の願いを込めて奉納されてきました。昭和54年(1979年)に諸輪の歴史ある貴重な財産として、無形民俗文化財に登録され後世に継承してきましたが、伝承者の高齢化、継承者の減少により存続が不安視されています。長い年月を掛けて継承されてきたものも一度途絶えてしまうと再び取り戻すことは容易ではありません。祭礼で「棒の手」を披露してみませんか? 優しい先生達が丁寧に教えてくれます。体験希望のみでも大歓迎ですので、多くの皆様からご連絡をお待ちしております!!

時 ①練習…前期8月26日、9月2日、9日、16日、23日、30日(土) 午後7時~午後8時

後期12月中旬~令和6年1月

②秋の大祭…10月1日(日)

③伝統文化発表会…令和6年1月21日(日)

場 ①諸輪公民館2階ホール②白鳥神社③町民会館ホール

講 諸輪棒の手保存会

対 子ども、大人、親子(男女不問)

¥ 無料

申 会長 近藤 信之

☎ 090-3587-0860

他 YouTubeやfacebookなどでも活動を一部公開しています。詳しくは「諸輪 棒の手」で検索。



## ■ 境川生きものウォッチング(水生生物調査)の参加者を募集します

環境課 / ☎0561-56-0729

境川にすんでいる「肉眼で見ることのできる大きさ」の様々な生物(指標生物)をつかまえて、その生物から河川の水の状態を調べる「生き物ウォッチング(水生生物調査)」を開催します。

時 8月5日(土)午前9時30分から11時30分

(雨天の場合は8月19日(土)に順延)

場 境川(交通児童遊園付近)

対 小学校3年生から6年生までの児童を含む家族またはグループ(ただし、成人を1名以上含むこと)

定 48名(保護者含む)

問 申 電話、電子メールおよび環境課窓口で7月3日(月)から受け付け開始。(定員になり次第締め切り) メール: tgo-kankyo@town.aichi-togo.lg.jp

※当日は、川に入れる服装(ぬれてもよい靴が望ましい)が必要です。その他、詳しくは環境課へお尋ねいただくか、町のホームページをご覧ください。



## ■ 人権作文

地域安心課 / ☎0561-56-0727

全国中学生人権作文コンテスト愛知県大会が始まりました。

▶ 提出期限 9月8日(金)まで

▶ テーマ

障がいのある人、いじめ、外国人の人権、新型コロナウイルス感染症に関連する偏見など

▶ 応募方法

作文(400字詰め原稿用紙5枚以内)を地域安心課へ提出。



広告

防災 防犯 は

安全・安心  
**123チャンネル**

東名局 ☎0120-441061

CCNet株式会社 名古屋市緑区元徳重一丁目103番地

うちの子「結婚」しないのかしら? 広告

独身のお子様の結婚相談承ります

お子様の結婚に関するお悩み、プロの仲人がお答えします。

まずはお気軽に仲人にご相談下さい

☎052-253-6636

結婚相談所 ムスベル

## ■ 消防職員採用候補者試験

尾三消防組合では、消防職員採用候補者試験を次のとおり実施します。

- ◆ 職種(職務内容)  
消防職(消防業務)
- ◆ 採用年月日  
令和6年4月1日
- ◆ 採用予定人数  
4人程度
- ◆ 受験資格

|  |     |                                |
|--|-----|--------------------------------|
| 学校教育法に基づく大学(短期大学を除く。)またはこれと同等と認める学校等を卒業または令和6年3月に卒業見込みの人 |     | 平成7年4月2日以降に生まれた人               |
| 学校教育法に基づく短期大学またはこれと同等と認める学校等を卒業または令和6年3月に卒業見込みの人         |     |                                |
| 学校教育法に基づく高等学校を卒業または令和6年3月に卒業見込みの人                        |     |                                |
| 身<br>体   | 視力  | 両眼とも視力(矯正視力を含む)1.0以上であること。     |
|  | 聴力  | 左右正常であること。                     |
|  | その他 | 体質異常及び四肢関節等の障害がなく、諸機能が正常であること。 |

### ◆ 試験日

- 第一次試験 9月17日(日)
- 第二次試験(第一次試験合格者)
  - ① 体力測定 10月5日(木)
  - ② 個人面接 10月20日(金)

### ◆ 受付期間

8月14日(月)から9月1日(金)  
午前9時～正午、午後1時～午後5時(土曜日、日曜日は受付しません。)

※受験者本人による持参申込とします。

試験申込書は、事務局総務課において配布またはホームページからダウンロードすることができます。

### 申 問

尾三消防組合事務局総務課人事係  
東郷町大字諸輪字曙18番地  
☎0561-38-7202(総務課 直通)



## ■ こども詩吟教室

漢詩や和歌に節をつけて吟ずる「詩吟」は日本の伝統文化のひとつです。和の習い事をはじめてみませんか?お気軽にお問い合わせください。

- 時 7月15日、22日(土) 午前10時～正午
- 場 町民会館2階 音楽室
- 対 幼児・小学生・中学生(先着15人程度)
- 申 東郷伝統文化詩吟親子教室 山田  
メール:s.f.300cubit@gmail.com
- ☎ 090-5606-2101



## ■ 親子下水道教室

- 対 小学生およびその保護者
- 時 7月25日(火)、7月31日(月)  
午前9時30分～正午 計2回開催
- 場 境川浄化センター(刈谷市衣崎町2丁目20番地)
- 内 顕微鏡による微生物の観察、水質測定の簡易実験や施設の見学など
- 定 各回16組(先着順) ￥無料
- 申 7月3日(月) より電話受け付け。  
(ただし、土日祝を除く午前9時～午後5時)
- 問 境川浄化センター ☎0566-25-1295
- 他 中止の場合は「(公財)愛知水と緑の公社」のホームページなどでお知らせします。

## ■ 文化庁親子陶芸教室

昨年に続き、今年も文化庁の補助金により親子陶芸教室を開催します。土を板にしてマグカップを、東郷の土で植木鉢を、電動ロクロで平皿を作ります。マイカップなど3作品を制作してみませんか。

- 時 ①教室…7月16日、30日、8月13日、27日、  
9月10日、24日(日)  
午前9時30分～午後0時30分
- ②展示会…令和6年1月21日(日)

- 場 ①町民会館2階実習室
- ②町民会館ホール前

- 対 親子
- 定 子ども14人(先着順)
- ¥ 陶土代500円
- 申 小林 良史
- ☎ 090-5600-1519



## ■ 名古屋大学農場講演会

『なぜサツマイモは救荒作物となり得たのか?』  
『サツマイモの優れた養分獲得能の秘密』

- 時 8月1日(火) 午後2時～3時30分
- 場 役場2階 大会議室
- 講 矢野 勝也 氏  
(名古屋大学大学院生命農学研究科准教授)
- 定 50人
- ¥ 無料
- 問 名古屋大学東郷フィールド事務室
- ☎ 0561-37-0200



広告

**宝くじ**  
公式サイト

**宝くじがネットで  
購入できる!**

宝くじ公式サイト

宝くじの収益金は、明るく住みよいまちづくりに使われます

お問い合わせ先 | 宝くじコールセンター TEL 0570-01-1192 (ナビダイヤル 有料)  
TEL 011-330-0777 (有料)



■ まちかど保健室 (ID:9958)

高齢者支援課 / ☎0561-56-0753

町と藤田医科大学と共催で、「まちかど保健室」を開催しています。皆さんの健康と暮らしを支え、住み慣れた地域でいつまでも安心して過ごせるよう寄り添います。

時【白鳥】7月21日(金) 午前10時～11時15分  
【白土】7月10日(月) 午後1時30分～2時45分

場 白鳥・白土コミュニティセンター  
(白鳥3丁目15、大字春木字涼松225-1)

内 ご自身やご家族の健康のことなど、ちょっとした相談や疑問にお答えします。

対 町内在住者 ￥無料

他 会場では、運動教室も開催しています。ぜひお立ち寄りください。

申 不要(混雑時には次回のご案内をさせていただく場合があります)

福 祉

■ 電力・ガス・食料品等価格高騰重点支援給付金 (住民税非課税世帯) (ID:11163)

福祉課 / ☎0561-56-0732

電力・ガスを含むエネルギー・食料品価格等の価格高騰による負担を軽減するため、特に影響が大きい住民税非課税世帯に、1世帯あたり3万円の現金を給付します。

対 基準日(令和5年6月1日)において世帯全員の令和5年度分の住民税均等割が非課税である世帯

▶ 手続方法

7月中旬に対象世帯の世帯主宛てに、給付金支給要件確認書を発送します。期日までにご記入の上、返信用封筒で返送してください。不備がなければ、福祉課が受け付けてから約4週間で振り込まれます。

※ただし、令和5年1月2日から6月1日までに転入した世帯については別途ご案内します。

■ 第73回社会を明るくする運動 (ID:2925)

福祉課 / ☎0561-56-0732

毎年7月は、社会を明るくする運動強調月間です。「社会を明るくする運動」とは、犯罪や非行の防止と、罪を犯した人たちの改善更生について理解を深め、犯罪や非行のない地域社会を築くための全国的な運動です。皆様のご理解とご協力をお願いします。

保 健

■ 瀬戸保健所

① 精神保健福祉相談  
毎週月～金曜日(祝日除く)の午前9時～正午  
午後1時～4時30分

☎0561-82-2158

② エイズ検査、B・C型肝炎検査(無料匿名検査)

☎0561-82-2197

〈共通事項〉

場 瀬戸保健所(瀬戸市見付町38-1)

※予約および問い合わせは豊明保健分室(豊明市沓掛町石畑142-20) ☎0562-92-9133でも行っています。

■ 健康づくりリーダーによる健康体操講座 (ID:3066)

健康保険課 / ☎0561-56-0758

みんなで一緒に体操をして体と心をリフレッシュしましょう。

時 7月20日(木) 午前9時50分～11時30分

場 いこまい館1階多目的室A

¥ 100円 持 上靴、タオル、お茶

■ 献血 (ID:5521)

健康保険課 / ☎0561-56-0758

時 7月7日(金) 午後1時30分～4時

場 役場正面玄関

持 運転免許証など本人確認ができるもの

■ がんサポートほっとラインのご案内

愛知県では、がんのピアサポーターによるがん患者さんとそのご家族を対象とした電話相談を行っています。

☎052-684-8686

時 毎週火・木曜日と土曜日(月2回)

午前10時～正午(受付午前11時30分まで)

午後1時～4時(受付午後3時30分まで)

※ご予約をお勧めします。詳細日程のご確認、ご予約はNPO法人ミーネット事務局まで。

(事務局 ☎052-252-7277 受付 火曜日～土曜日午前9時30分～午後5時)

▶ こんな時にご利用ください

「がんの不安や悩みを聞いてほしい」「地域の医療機関の情報を得たい」「がんの患者会に出たい」「同じがんの体験者と話したい」など



眼 科  
小児眼科

# 東郷はせがわ眼科

広告

|             |                     |
|-------------|---------------------|
| 診療時間        | 月 火 水 木 金 土 日 祝     |
| 9:00～12:00  | ● ● ● ● ● ● ×       |
| 15:30～18:30 | ● ★ ● × ● × ×       |
| ★=手術        | 休診日/木曜午後、土曜午後、日曜、祝日 |

白内障手術・網膜硝子体手術・緑内障手術・眼瞼下垂手術

☎ 0561-56-3030

検索

ららぽーと東郷 向かい(スギ薬局となり) / バス停「ららぽーと愛知東郷」より徒歩2分

スポーツ

イベント

募集

保健

福祉

税・年金・保険

相談

お知らせ

シルバー人材センター

社会福祉協議会

環境

## ■ 高齢受給者証の更新 (ID:4359)

健康保険課 / ☎0561-56-0738

現在お持ちの高齢受給者証は7月末日で有効期限が切れます。8月1日以降に使用できる新しい高齢受給者証(薄橙色)は7月下旬に発送予定です。

### ▶ 高齢受給者証とは

70歳から74歳までの国民健康保険加入者に発行されます。医療機関にかかる時に提示すると、記載の負担割合で受診できます。

### ▶ 負担割合は

令和4年中の所得により、現役並み所得のある人は3割、それに該当しない人は2割になります。

### ▶ 医療機関を受診するときは

8月1日以降に医療機関にかかるときは、『保険証』と新しい『高齢受給者証』の2つを提示してください。7月末日までは現在お持ちの高齢受給者証をお使いください。

### ▶ 有効期限切れの高齢受給者証は

8月1日以降に各自で処分するか、健康保険課窓口まで返却してください。

## 相談

### ■ 消費者ホットライン188

地域安心課 / ☎0561-56-0727

消費者ホットライン188(局番なし)は、お近くの消費生活センターなどの消費生活相談窓口をご案内し、消費生活相談の最初の一步をお手伝いします。消費者トラブルで困っていることがあれば、一人で悩まずに、全国どこからでも3桁の電話番号でつながる消費者ホットライン188(いやや!)にご相談ください。専門の相談員がトラブル解決を支援します。

☎消費者ホットライン☎188(局番なし)へ。

#### ▶ 相談窓口

日進・東郷消費生活センター・東郷相談所  
23ページの「消費生活相談」をご覧ください。



## 税・年金・保険

### ■ 国民年金保険料の免除申請 (ID:3188)

健康保険課 / ☎0561-56-0738

経済的な理由などで保険料を納付することが困難な場合は、申請により保険料の納付が免除等となる保険料免除制度をご利用ください。本人・配偶者・世帯主のそれぞれの前年の所得に応じて審査がされます。なお、申請する年度または前年度に退職した人は、雇用保険の受給資格者証や離職票などの公的機関の証明を添付していただくことで、その人の所得審査が不要となる退職(失業)の特例があります。

持 マイナンバーカード、年金手帳または基礎年金番号通知書、雇用保険の受給資格者証や離職票などの公的機関の証明(退職(失業)の特例を受けたい人)



### ■ 年度途中で75歳になる人の国民健康保険税 (ID:10976)

健康保険課 / ☎0561-56-0738

令和5年度納税通知書は、7月中旬に発送予定です。75歳になる人は誕生日に国民健康保険の資格を喪失し、後期高齢者医療制度へ加入することになります。そのため、年度途中で75歳になる人の国民健康保険税は、あらかじめ誕生日の前月分までの加入月数で計算し、納税通知書に記載されます。(後期高齢者医療制度の保険料は、誕生日の1~2か月後に保険料決定通知書を別途送付します。)

また、国民健康保険被保険者である世帯主が75歳になる世帯は、特別徴収(年金天引き)から普通徴収(納付書または口座振替)に変更となります。



## いよいよ来年から相続登記が法律で義務化されます!

広告

正当な理由なく相続登記しないと  
10万円以下の過料が科されます。

自宅の土地や畑が亡くなった方の  
名義のままになっていませんか?

そんなときは、相続と登記の専門家  
司法書士にご相談ください。

東郷町・日進市 地域密着  
愛知県司法書士会 所属  
司法書士 行政書士 石川 欽一

日進市浅田町上ノ山1番地11  
グランレイム赤池1402

お気軽にどうぞ

HPはこちらから↑

TEL:052-846-3207





## お知らせ

■「年をとっても元気に暮らせるまち」をテーマに  
タウンミーティングを開催します。

(ID: 11209)

高齢者支援課 / ☎0561-56-0753

時 8月7日(月)午前10時30分から正午頃

場 町民会館2階 大会議室

対 町内在住・在勤・在学者

内 年を重ねても、ずっと元気で自分らしい生活を送りたいというのは、誰しもの願いです。高齢者が住み慣れた地域で、いきいきと安心して暮らせるまちづくりについて、町長と意見交換を行います。

申 不要



## ■ 表敬訪問

## ボート全国大会出優勝

5月1日(月)、愛知東郷ボートクラブに所属している町内在住で東郷中学校3年生の菊地芽李さんが3月18日(土)から3月20日(月)に福井県久々子湖漕艇場で開催された第18回全国中学校選抜ボート大会の女子シングルスカルで優勝した報告のため、町長のもとを訪れました。



左から保護者様、森脇コーチ、菊地さん、町長

## チアダンス世界大会3位

5月22日(月)、SPG CHEER DANCE PROJECT(大府市を拠点に活動)に所属している町内在住で星城高校1年生の藤本梨瑚さんが4月29日(土)、4月30日(日)にアメリカフロリダ州オーランドで開催されたThe Dance Summit-ChampionshipのJunior-Pom-Smallで3位となった報告のため、町長のもとを訪れました。



左から藤本さん、町長

■ 高齢者叙勲  
旭日単光章を受賞

人事秘書課 / ☎0561-56-0715

中根 純信さん(諸輪・88歳)は、平成7年から3期12年間にわたり東郷町議会議員を務め、町政の発展に寄与されました。

平成7年から計6年間東郷町都市計画審議会委員を、平成8年から計4年間東郷町総合計画審議会委員を歴任されるなど、東郷町における都市計画や総合計画の策定に大きく尽力されたことなどが評価されたものです。

「今まで支えてくださった皆様のおかげで受章できたものであり、感謝の気持ちでいっぱいです」と話しました。

■ 固定資産評価審査委員会委員に  
石川 卓也氏(再任)

監査委員事務局 / ☎0561-38-3111



石川 卓也氏(春木字新池)は、令和5年第2回東郷町議会定例会において議会の同意を得て、固定資産評価審査委員会委員に再任されました。任期は、令和5年6月18日から令和8年6月17日までです。

この委員会は、市町村で決定された固定資産課税台帳に登録された価格について、納税者の権利を保護するために、中立な立場で公正に審査する独立した機関です。

## ■ ご寄附ありがとうございました

株式会社大盛技建様から、東郷町立音貝小学校に一輪車8台を寄贈していただきました。



## 7月のマイナンバーカード 休日夜間対応窓口 および 諸証明休日発行窓口

住民課 / ☎ 0561-56-0731

| 日(曜日)                                       | 時間           | その他  |
|---|--------------|--|
| 7月2日(日)<br>【8月は8月6日(日)】                     | 午前9時～正午      | <b>休日臨時窓口【第1日曜日】</b><br>マイナンバーカードに関係した業務のみ   |
| 7月8日(土)<br>7月22日(土)<br>【8月は8月12日(土)、26日(土)】 | 午前9時～正午      | <b>諸証明休日発行窓口【第2・第4土曜日】</b><br>マイナンバーカードに関係した業務、住民票の写し・戸籍謄抄本など・印鑑登録証明書の発行、印鑑登録申請(要事前予約) |
| 7月20日(木)<br>【8月は8月17日(木)】                   | 午後5時15分～午後8時 | <b>平日夜間臨時窓口【第3木曜日】</b><br>マイナンバーカードに関係した業務のみ   |

▶ **場所/役場1階住民課窓口**(正面玄関左側の夜間休日通用口からお入りください。)

各手続の持ち物等は町ホームページをご覧ください。

ホーム ▶ 組織で探す ▶ 住民課 ▶ 業務案内 ▶ 届出・証明 ▶ 住民票 ▶ 住民票等諸証明休日発行

※転入・転出の届出などの業務は行いません。詳しくは住民課へお問い合わせください。  
※窓口の混雑が予想されるので、可能な人は、平日開庁時間中の窓口をご利用ください。



マイナンバーカードをお持ちの人であれば、町LINE公式アカウントからの申請で住民票の写しおよび印鑑登録証明書を郵送(郵送料はお客様負担)で取得できます。

詳しくは町ホームページをご覧ください。



申込期間間際には  
**マイナポイント申込サイト、役場窓口ともに混雑しますので  
申請はお早めに!**

※マイナンバーカードを令和5年2月末までに申請した人が対象です。  
※マイナポイントの申込期限は令和5年9月末までです。

健康保険証の  
利用登録  
公金受取口座の  
登録はコチラ



Android



iPhone

ポイントを受け取る  
キャッシュレス決済  
サービス登録は  
コチラ



Android



iPhone

役場に行かなくても、  
スマートフォンから  
申込みができるよ!

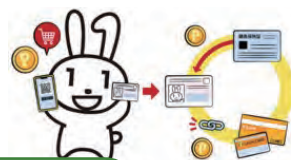

### マイナポイント申込みに必要なもの

- マイナンバーカード、カードの数字4桁の暗証番号
- 通帳(金融機関名・支店名・口座番号が分かるもの) ※公金受取口座を登録する場合のみ。
- キャッシュレス決済サービスのアプリやカード等  
※決済サービスによって必要なものや申込期限が異なりますので、各決済サービスのウェブサイト等をご確認ください。



マイナポイントの申込方法等詳細は、マイナポイントウェブサイトをご確認ください。   または



## 社会福祉協議会

☎0561-37-5411

### ■ 青少年等ボランティア福祉体験学習

**時** 夏休み期間中

**場** 町内の高齢者の通いの場やサロン

**対** 町内在住の中学3年生および高校生

※活動場所・申し込みなどの詳細は、社協ホームページをご覧ください。

### ■ 障がい者相談支援センター臨時職員募集

障がい者相談支援センターの相談員を募集します。

▶ **応募資格** 看護師・社会福祉士・介護福祉士等の有資格者で5年以上業務に従事している人。又は相談支援専門員の人。要普通自動車免許。

▶ **勤務日** 月～金曜日(12月29日～1月3日、祝日を除く)

▶ **勤務時間**

午前8時30分～午後5時15分(7時間45分以内)

勤務時間と日数は応相談。扶養範囲内の勤務可。

▶ **賃金**

時給1,390円(相談支援専門員資格手当月額5,000円別途支給。相談支援専門員資格以外の有資格者は、研修受講前までは、時給1,000円)

▶ **通勤費** あり

**申** 志願書(ホームページで入手可)を提出後、面接日を通知します。採用は、面接の上決定し、後日連絡します。

**問** 東郷町障がい者相談支援センター

担当 神谷 ☎0561-39-0994

### ■ 高齢者ボランティアポイント制度 説明会・研修会

**【説明会】**

**時** 7月14日(金)午前10時～午前10時30分

**内** 高齢者ボランティアポイント制度についての説明会

**対** 町内在住の65歳以上の人

**【研修会】**

**時** 7月14日(金)午前10時30分～午前11時30分

**内** シニアのための食の健康講座「熱中症と水分補給」

**講** 株式会社明治 中部マーケティング課

**対** 高齢者ボランティアポイント制度に登録済の人

**場** 町民会館2階 大会議室

**申問** 説明会、研修会ともに7月12日(水)までに東郷町社会福祉協議会 地域福祉係へ ☎0561-37-5411

## シルバー人材センター

☎0561-38-5811

### ■ 新入会員説明会

新しい生活にチャレンジしてみませんか。生きがい、健康づくりをお考えで、働く意欲のある町内在住の60歳以上の人をお待ちしています。

入会説明会は、月2回 第1・第3火曜日

**時** 7月4日、18日(火)午後2時から

**場** 高齢者ワークプラザ

**¥** 年会費 2,000円

**持** 筆記用具・印鑑

※入会説明会の参加受付を随時行っています。

### ■ 仕事をお請します

草刈、屋内外清掃、ペンキ塗り、襖・障子・網戸張り、チラシ配布など

### ■ 秋・冬庭木剪定の予約受付

**時** 8月1日(火)午前9時から

▶ **剪定の予約期間** 9月分から令和6年3月分まで

**申** シルバー人材センター窓口または ☎0561-38-5811へ  
8月1日のみ開設電話 ☎0561-38-9778

### ■ シルバー生活応援隊

高齢者宅のちょっとした困りごとのお手伝いをします。

**内** 電球・電池の交換、ゴミ出し、軽い家具の移動、食器洗い、洗濯物干し・取り込みなど

**対** 町内在住の65歳以上の高齢者などでお困りの人

▶ **作業時間** 1作業30分以内

**¥** ワンコイン(500円) ※まずは、ご相談ください

### ■ 愛デアキッチン

**惣菜ランチ**

**時** 毎週水曜日(祝日を除く)の午前11時から午後1時まで営業

**他** お得な「お持ち帰り惣菜パック」も販売しています。

### ■ 愛デア工房

会員の手作り小物、木工作品の販売もしています。ぜひお立ち寄りください。

**脳トレ  
テストです**

下の文章の中の  
“あいうえお”  
全てに○を  
つけて下さい。

むかし むかし あるところに  
えいじとびあもろわ でいさーびす  
というところがありました。  
うんどうしたり、おしゃべりしたり、  
からおけしたり、おともだちが  
たくさんできて、とてもいいところです。

**テスト結果**

正しい○ → 合格 これからも日々  
10個以上 トレーニング  
続けて下さいね。

10個未満 → 脳トレーニングが必要

☘ デイサービスセンター  
エイジトピア諸輪

☎0561-38-6700

www.kuntokukai.or.jp/morowa/  
東郷町諸輪字後山60-5

認知症予備軍  
かもしれ  
ません。



広告

## 環境インフォメーション

環境課 / ☎0561-56-0729

◆可燃、プラスチック資源、金属類、陶磁器・ガラス、ビン・ペットボトルの収集日（7月）

| 地区                   | 可燃<br>(毎週)          | プラ資源<br>(毎週)        | 金属類                        | 陶磁器<br>ガラス   | ビン・ペットボトル(地区資源回収)  |   |                |                   |  |
|----------------------|---------------------|---------------------|----------------------------|--|--------------------|---|----------------|-------------------|--|
|                      |                     |                     |                            |  | 資源回収場所             | 回収日   |                |                   |  |
| 祐福寺                  | 月・木                 | 水                   | 12・26日<br>(第2・4水曜日)        | 19日<br>(第3水曜日)   | 祐福寺公民館・東郷春木クリニック横  | 7月9日(日)<br>(第2日曜日)<br><br>※回収時間は、<br>各地区の回覧<br>など参照。<br>回収日は変わる<br>可能性あり。 |                |                   |  |
| 部田                   |                     |                     |                            |  | 部田コミセン・ビレッジハウス東郷   |   |                |                   |  |
| 西白土                  | 西白土ふれあいセンター・旭ヶ丘児童遊園 |                     |                            |  |                    |   |                |                   |  |
| 兵庫・三ツ池               | 部田山コミセン             |                     |                            |  |                    |   |                |                   |  |
| 清水                   | 清水コミセン              |                     |                            |  |                    |   |                |                   |  |
| 傍示本                  | 火・金                 |                     |                            |  | 5・19日<br>(第1・3水曜日) |   | 26日<br>(第4水曜日) | 傍示本公民館            |  |
| 傍示本の一部<br>(春木川より北東側) |                     |                     | 和合公民館・知々釜グラウンド・<br>牛廻間区駐車場 |  |                    |   |                |                   |  |
| 和合                   |                     |                     | 諸輪住宅集会所                    |  |                    |   |                |                   |  |
| 諸輪住宅                 | 和合ヶ丘コミセン            |                     |                            |  |                    |   |                |                   |  |
| 和合ヶ丘                 | 月・木                 |                     | 12・26日<br>(第2・4水曜日)        | 19日<br>(第3水曜日)   |                    |   |                | 春木台コミセン           | 7月16日(日)<br>(第3日曜日)<br><br>※回収時間は、<br>各地区の回覧<br>など参照。<br>回収日は変わる<br>可能性あり。 |
| 春木台                  |                     |                     |                            |  |                    |   |                | 白鳥コミセン・高嶺公園・尼ヶ根公園 |  |
| 白鳥                   |                     |                     |                            |  | 御嶽公園・大坊池公園         |   |                |                   |  |
| 御岳                   |                     | 5・19日<br>(第1・3水曜日)  | 26日<br>(第4水曜日)             | 204棟横ごみ集積所   |                    |   |                |                   |  |
| 押草団地(北)              |                     |                     |                            | 押草団地407棟前  |                    |   |                |                   |  |
| 押草団地(南)              |                     |                     |                            | 諸輪公民館  |                    |   |                |                   |  |
| 諸輪                   | 火・金                 | 12・26日<br>(第2・4水曜日) | 19日<br>(第3水曜日)             | 北山台コミセン・中央公園   |                    |   |                |                   |  |
| 北山台                  |                     |                     |                            | 白土コミセン・ゲートボール駐車場(ビンのみ)・<br>ラドーニ東郷(ビンのみ)・<br>レインボー東白土(ビンのみ) |                    |   |                |                   |  |
| 白土                   |                     |                     |                            |  |                    |   |                |                   |  |

◎可燃、プラスチック資源、金属類、陶磁器・ガラスごみは、収集日の朝(8:00まで)に町指定袋に入れて、ごみ集積場所に出してください。  
資源やごみの出し方のルールを守り、生ごみにはカラスネットを優先してかぶせるなど、ごみ集積場所をきれいに保ちましょう。  
(ごみ集積場所の看板については7月から順番に貼り替えを行います。表示が異なる場合がありますのでご注意ください。)



スマイルベイベー  
**スマイビス**



**はねの東郷**  
株式会社 東郷製作所

広告

本社工場  
〒470-0162 愛知郡東郷町大字春木字蛭池1番地  
TEL 0561-38-1111 (代表) <http://www.togoh.co.jp>

**いやし型赤ちゃんロボット『スマイビス』**  
スマイビスの赤ちゃん語は、高齢者の方を癒し、お相手してくれます。  
介護する方が時間をつくりたい、手を空けたい時などに  
お力になれる場合があります。

\*個人差により効果が見込まれる場合とそうでない場合がございますことをご了承ください。



# とうごう 歴史発見! 魅力発信!!

## 小牧・長久手の戦いと 東郷町 (前編)



今回は、小牧・長久手の戦いと東郷町の関わりについてお話しします。  
傍示本城主・丹羽氏重が岩崎城の戦いを起こし、羽柴方の池田恒興ら三河へ向かう軍勢を足止めしまし  
た。結果、恒興は三河へ到達することができず、長久手で討死してしまいます。もし、池田軍が岩崎に留まら  
ず、進軍していたとしたら、先陣はどこまで進んでいたのでしょうか。実は、江戸時代の合戦記※に祐福寺を  
軍事施設として利用し、ここに一万の軍勢を留め、残りの人数で岡崎に向かうといった内容が記されていま  
す。次の目的地は祐福寺であったというわけです。岩崎城で氏重が食い止めていなければ、1584年(天正  
12年)4月9日の午前中には池田軍は祐福寺に到着し、寺を中心に東郷町の広い範囲に陣を敷いていたこ  
とが想像されます。大きな寺は兵士を收容する場所を容易に確保できるため、臨時の陣城となるケースが  
多々ありました。小牧・長久手の戦いにおいても、名古屋市守山区の龍泉寺や小牧市の小松寺などが羽柴  
軍の陣城となっています。岡崎に進軍する彼らにとって、尾張と三河の境に位置する祐福寺は魅力的な場  
所だったのでしょ。ですが、軍事施設となれば、戦火に巻き込まれる危険が伴います。実際にそれが原因  
で焼失した寺も少なくありません。諸輪や和合が羽柴軍に放火されたという伝承もあるぐらいですから、祐  
福寺を含め、東郷町全体に大きな被害を及ぼした可能性も考えられます。そうなれば、東郷町の歴史も変  
わっていたかもしれませんね。次回は「東郷町ゆかりの武将 丹羽氏重が歴史を動かした?」の後編です。  
(前編は2023年3月号に掲載しています。)

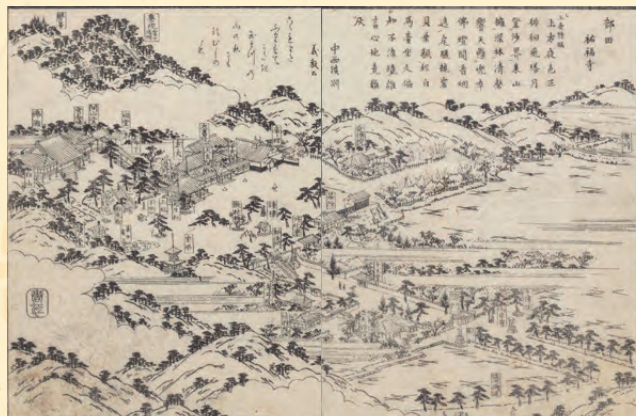

尾張名所図会前編巻之五 (愛知県図書館蔵)

※『小牧陣始末記』  
1889年(明治22年)に戦史研究の資料として刊  
行。神谷存心(1646～1729)、存心の口述を門人  
が筆記したもの。存心の祖父は水野忠重に仕  
えていたとされる。合戦の経過などを詳細に記す。

【文】岩崎城歴史記念館 学芸員 内貴健太



祐福寺

◎問い合わせ 生涯学習課 ☎0561・38・7780

LINE 東郷町公式 LINE

Twitter 東郷町公式 Twitter

Instagram 東郷町公式 Instagram

Catalog Pocket いつでもどこでも気軽に読める!  
10言語対応配信中!   
この広報紙は、環境に配慮した紙とインクを使用しています。

シティプロモーション動画「ちょうど級タウン東郷町」  
  
◀左のコードを読み取ることで視聴できます。  
ちょうど級タウン TOGO TOWN 東郷町