



特集

第37回 文化産業まつり
 東郷町総合防災訓練

第25回 東郷町民レガッタ 水上の熱い激闘
 平成30年度決算報告

9月22日 第25回東郷町民レガッタ
 (愛知池漕艇場)

- 11 町制施行50周年カウントダウン/セントラル開発ニュース
- 12 NEWSなPHOTO
- 14 栄養士が教えるおすすめ旬のレシピ/図書館だより
- 15 NEWS119 尾張消防/令和2年度 保育園入園受け付け開始
- 16 子育てすくすくガイド
- 18 イベントカレンダー /相談窓口

- 20 シニアいきいきガイド
- 23 とうごうトレンド
- 24 今月お誕生日のお友達/
外国語情報コーナー
- 25 尾三だより
- 26 情報PICK UP
- 36 防災にお役立ち



東郷町イメージキャラクター
 トッピー

文化産業まつり ¹¹/₉・₁₀日

遊びに行こう!



※まつりの詳細は、11月2日(土)の新聞朝刊折り込みチラシをご覧ください。※11月5日(火)からは、役場1階受付でもチラシを配布します。

無料配布情報

10日(日)限定

●いこまい館芝生広場

10:30、13:30～ ブルーベリー 各160本

●ふれあい広場

9:30、14:30～ 水耕栽培キット
各150個

11:30～ アヤメ 100本

※いずれも先着順。配布物がなくなり次第終了します。



9日(土)限定イベント

●いこまい館周辺…コスプレイベント

●総合体育館 ロビー…囲碁体験

10日(日)限定イベント

●いこまい館周辺…町特産品販売、セントラル開発
PR、緑区ブース、お米のスイーツ
販売、屋台など

●役場入口周辺
正面駐車場…煙体験ハウス
中庭駐車場…フリーマーケット、ワークショップ、
移動販売車など

●JAあいち尾東…農産物直売、花苗・甘酒・五平餅の
販売など

9日(土)・10日(日)のイベント

●総合体育館
アリーナ…作品展示会、琴・絵手紙・抹茶などの体験、
呈茶席(1席400円)など

多目的運動室
布ぞうり作り体験、
税に関する作品展、
TISふれあい楽校
弓道場…弓道体験





ステージ

9日(土)

▼町民会館ホール

10時00分 芸能大会
(歌、演奏、踊りなど)

10日(日)

▼いこまい館 屋外ステージ

9時00分 東郷太鼓 華鼓
20分 音貝小学校金管バンド部
40分 楽(和太鼓)

10時00分 T.I.S

フルーティーバトントワライズ

11時05分 祭舞Wai Wai (鳴子踊り)

愛知EEユースウインド

オーケストラ

55分 スクエア①

(バトン&ポンポンダンス)

12時25分 和合ヶ丘祭り太鼓 以鼓舞(沖縄舞踊)

45分 諸輪囃子太鼓保存会

13時05分 スクエア②(バトン&ポンポンダンス)

40分 Hala u Hula O

Kaliko O Ka Lani

(フラダンス)

14時05分 TDY's Dance Box(ダンス)

45分 東郷高校ダンス部

▼いこまい館 多目的室

9時30分 大久保バンド

10時00分 羽根穴NO.1(バンド)

35分 S P I R A L (バンド)

11時30分 スタジオONE LOVE(ダンス)

13時30分 東郷高校吹奏楽部

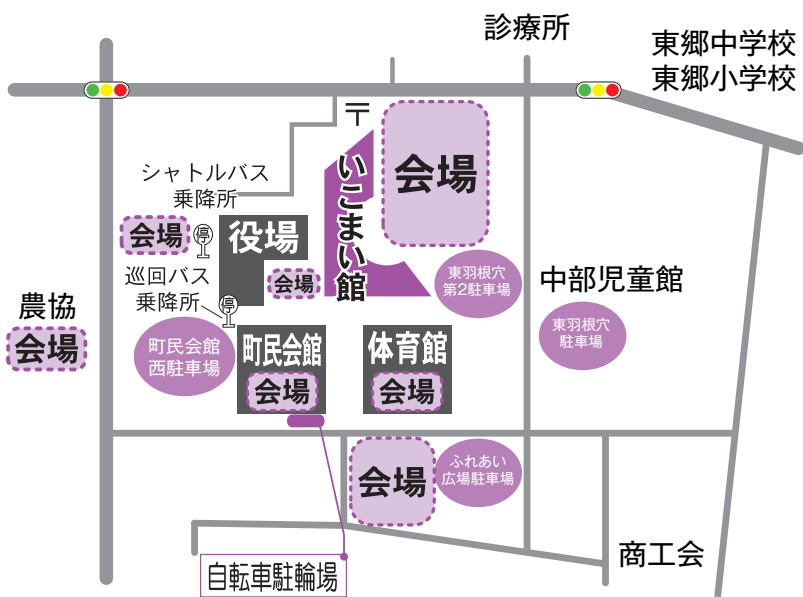

無料シャトルバス時刻

※10日(日)のみ運行

東郷製作所本社前コース	
役場前発	8:30
東郷製作所本社前 (駐車台数135台)	8:36
役場前着	8:43
愛知中部水道企業団コース	
役場前発	8:30
愛知中部水道企業団 (駐車台数150台)	8:34
役場前着	8:38
東郷製作所第5工場コース	
役場前発	8:30
東郷製作所第5工場 (駐車台数135台)	8:39
役場前着	8:48

・シャトルバスは10分~20分間隔で運行します。
 ・各バス停に駐車場があります。
 ・最終バスは、午後4時ごろ役場前を出発します。

*お願い

- ・上図の4つの駐車場が一般来場者用駐車場で、それ以外の駐車場(スーパーやコンビニの駐車場)には絶対に駐車しないでください。
- ・町巡回バスは通常どおり運行しますが、「いこまい館」バス停が、いこまい館前から町民会館西駐車場に移ります。
- ・駐車場は混雑が予想されます。できる限り、町巡回バス(有料)、シャトルバス(無料・10日のみ運行)のご利用にご協力をお願いします。

*お知らせ

- ・まつり準備のため、9日(土)はいこまい館を休館します。 ・会場内は、全面禁煙です。
- ・8日(金)午後5時からまつり終了まで役場正面駐車場は駐車禁止になります。

◎問い合わせ 産業振興課 ☎0561・56・0741

■と き 11月24日(日)
午前8時20分～正午

■ところ 兵庫小学校

※雨天決行。ただし、内容を変更する場合があります。

東 郷 町 総 合

防 災 訓 練



もしもに備えて!



©問い合わせ 安全安心課 ☎0561・56・0719

会場案内図

| 入口 |

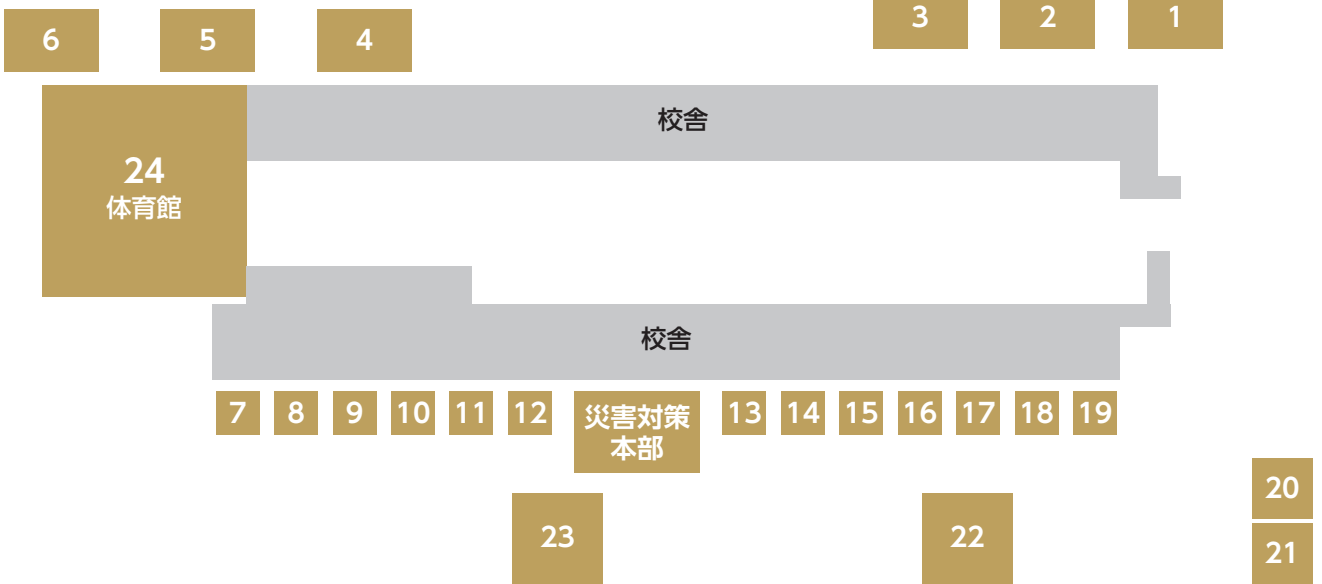

町では、大規模な地震の発生を想定した総合防災訓練を実施します。いざというときに冷静に適切な行動がとれるようにするため、積極的に参加してください。

事前申し込み不要、途中参加可。多くの皆さんの参加をお待ちしています。

想定

- 令和元年11月24日(日)午前8時20分ごろ、震度6強の地震が発生した。
- 兵庫小学校区内で家屋やライフラインなどに大きな被害が発生。
- 多くの人が学校に避難してくる。

主な訓練項目

体育館で行うもの

自主防災組織と町消防団機能別団員による避難所運営訓練：マンホールトイレの組み立て、間仕切りでの住居スペース作り、支援物資の配布訓練、避難者の受入訓練

屋外で行うもの

炊き出し訓練、消防車乗車体験、地震体験車、町防災関係機関などによる車両及びパネル展示

※炊き出しは、訓練終了後、参加者へ配布いたします。



注意事項

- 当日の午前8時20分ごろ、兵庫小学校区内の防災行政無線スピーカーで訓練放送を流します。
- 8時40分から運動場で当日の訓練内容について説明をしますので、該当地区のプラカードの後ろに整列をしてください。
- 動きやすい服装で参加してください。
- 会場の駐車場には限りがあります。原則、徒歩または町巡回バス(西コース「部田山コミュニティセンター前」)でお越しください。

その他

訓練終了後には、お子さんに綿あめとポップコーンを配布する予定です。



- 1 消防車乗車体験、コインカー：乗車体験尾三消防本部
 - 2 排水ポンプ車展示：水資源機構愛知用水総合管理所
 - 3 車両展示：町土木協力会
 - 4 地震体験車：安全安心課(町)
 - 5 車両・パネル展示：自衛隊
 - 6 マンホールトイレ展示：下水道課(町)
 - 7 パネル展示：東邦ガス(株)
 - 8 アレルギー対応食の紹介：東郷アレルギーの会
 - 9 耐震診断、パネル展示：都市計画課(町)
 - 10 家具転倒防止器具紹介、展示
：NPO法人あいち防災リーダー
 - 11 パネル展示：(株)ゼンリン
 - 12 パネル展示：愛知県行政書士会昭和支部
 - 13 ダイヤル171模擬体験・パネル展示
：(株)NTTフィールドテクノ東海支店名古屋営業所
 - 14 パネル展示：中部電力(株)
 - 15 パネル展示：愛知中部水道企業団
 - 16 災害ボランティアセンター開設訓練
：社会福祉協議会
 - 17 救護所：健康推進課(町)
 - 18 障がい児・者の避難にかかわる展示：福祉課(町)
 - 19 ペット救護所に関する訓練：町内獣医師
 - 20 炊き出し訓練：民生委員児童委員協議会
 - 21 炊き出し訓練：女性防災クラブ
 - 22 初期消火訓練(水消火器)、煙体験：消防団
 - 23 応急手当訓練(簡易担架・AED・心肺蘇生)
：尾三消防本部
 - 24 避難所開設運営訓練：町・自主防災組織
- ※訓練内容については、当日変更する可能性があります。

水上の熱い激闘



9月22日（日）、愛知池漕艇場東郷コースで町民レガッタが開催されました。

これまで8月の第1日曜日に開催されていたこの大会。昨年の猛暑の中での大会の反省から今大会は、選手や観客が安全に参加できるように9月の開催に変更しました。時折雨が降り、少し風の影響もありましたが、参加した139クルーの選手は、約2,500人の来場者の声援を受けて熱戦を繰り広げました。





結果一覧

次の種目のほかに地区別交流レースも用意され、町内16地区が参加し、地区の親睦を深めました。

種目	参加	1位	
◎ガッツマンの部	11	ガリガリ君	
◎ジェントルマンの部	10	あるちゅうボート連盟	
◎グランドシニア男子の部	5	東郷恋人O	
◎レディーの部	3	しま〜ズ	
◎マダムの部	3	タカネーズ・ニャン	
◎グランドシニア女子の部	3	こうま	
ミックスの部	17	良妻賢母9	
中学生の部	4	愛知東郷ボートクラブB	
高校生の部ダブルスカル	3	東郷高校ダブルスカルA	
高校生の部シングルスカル	2	東郷高校シングルスカルA	
3市1町スポーツ推進委員の部	4	スポ推OB・OG	
東郷日進合同ボート教室の部	3	Red Orca Jr	
オープン参加	ガッツマンの部	16	ダブルパイセップス
	ジェントルマンの部	19	とん吉3号
	グランドシニア男子の部	7	楽漕
	レディーの部	1	タピオカミルクティー
	マダムの部	2	ちーむO-can
	グランドシニア女子の部	1	ベーターベン第一楽章
	ミックスの部	9	おおぐち漕ぎ艇の会?

◎のついたクルーは令和2年度に鹿児島県薩摩川内市で行われる第29回全国市町村交流レガッタへの出場権を手に入れました。



平成30年度決算報告

◎問い合わせ
総務財政課 ☎0561・38・3112

平成30年度の一般会計と特別会計の決算が、令和元年第3回東郷町議会定例会で認定されましたので、決算の概要と財政状況をお知らせします。

※決算額はいずれも100万円単位で表示しているため、実際の決算額や比率とは異なる場合があります。

一般会計

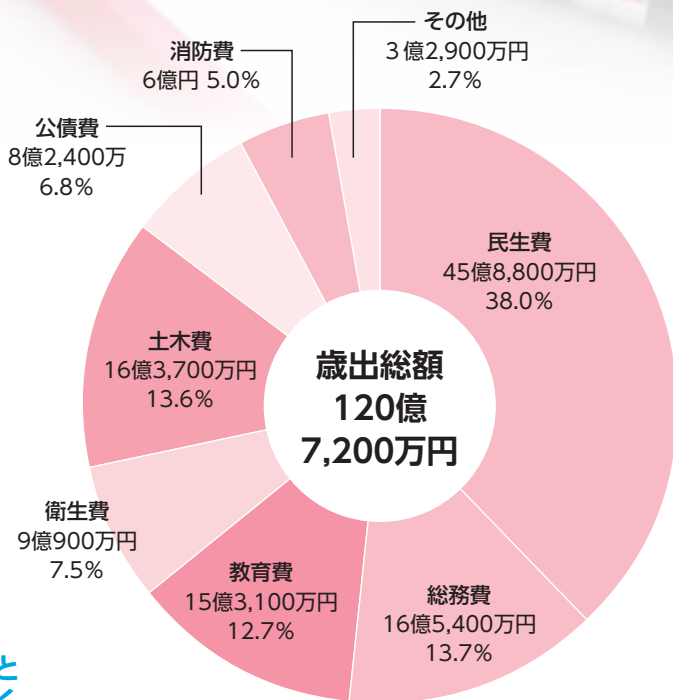
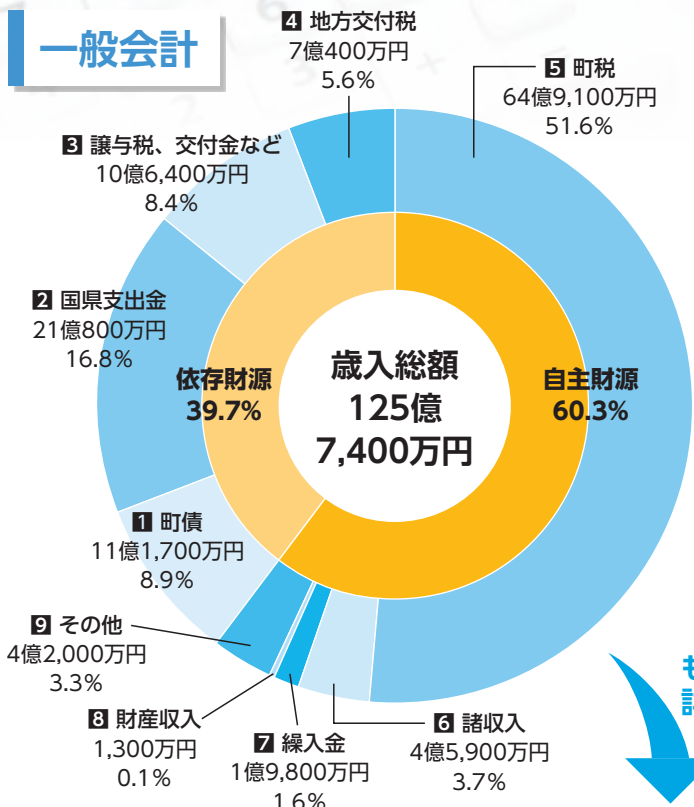

もっと詳しく

依存財源

国や県から交付される財源

- 1 町債**
町が資金調達のためにする借金
- 2 国県支出金**
国・県が地方公共団体に対して支出する負担金、委託費、補助金
- 3 譲与税、交付金など**
国税・県税から配分されるお金
- 4 地方交付税**
地方公共団体の収支不足や不均衡を是正するために国から交付されるお金

自主財源

町が自主的に収入することができる財源

- 5 町税**
町民税など
- 6 諸収入**
ほかの収入科目に含まれない収入
- 7 繰入金**
基金などから繰り入れたお金
- 8 財産収入**
町所有財産からの収入
- 9 その他**
使用料及び手数料（町の特定事業の財源として受益者から徴収するもの）など

特別会計

町の会計には、一般会計とは別に、特定の歳入で特定の歳出を賄う「特別会計」があります。

お金の流れを明確にするために、一般会計とは切り離してそれぞれの会計で決算を行っています。

会計名	歳入決算額	歳出決算額
国民健康保険	36億4,200万円	35億6,200万円
国民健康保険東郷診療所	1億2,600万円	1億1,900万円
後期高齢者医療	4億9,900万円	4億9,700万円
介護保険	23億6,700万円	23億100万円
下水道事業	8億7,900万円	7億8,500万円
旭ヶ丘団地汚水処理事業	1,100万円	200万円

「平成30年度決算」を「家計」に例えると



町の決算をより身近に感じてもらえるように、平成30年度一般会計の決算を一般家庭の1か月の家計簿に置き換えてみました。町と一般家庭ではお金の使い方や規模も異なるので単純な比較はできませんが、月収35万円の世帯として計算しています。



●この1年を振り返って

月収35万円に対し、毎月の生活費は57万2,300円となりました。

生活費のうち、節減が難しい食費、医療費、借入金の返済の合計が25万6,900円(表中の※の合計)と月収の7割を超えていることが家計を圧迫する大きな要因となっています。不足の分は親からの支援や貯金の取崩しなどで補いました。

1か月の家計に例えた場合		平成30年度一般会計決算額		
収入	月収(給料)	35万円	町税など	73億8,315万円
	親からの支援	18万3,800円	国・県支出金など	38億7,657万円
	貯金の取崩し	9,400円	基金繰入金	1億9,770万円
	銀行などの借入金(ローン)	5万2,900円	町債	11億1,690万円
	計	59万6,100円	計	125億7,433万円
支出	食費(※)	9万9,500円	人件費	20億9,850万円
	医療費など(※)	11万8,400円	扶助費(児童手当など)	24億9,683万円
	住宅ローンなど借入金の返済(※)	3万9,000円	公債費	8億2,365万円
	家の改修、家電製品の買い替え	6万3,100円	普通建設事業費、維持修繕費	13億3,138万円
	日用品費、学費、光熱水費など	11万7,100円	物件費	24億6,995万円
	家族への仕送り	7万1,700円	他の会計への繰出金	15億1,190万円
	親戚や友人への援助	6万3,500円	補助費など、貸付金	13億3,993万円
計	57万2,300円	計	120億7,215万円	

家計に例えた場合		平成30年度一般会計決算額	
預貯金の残高	109万8,000円	基金残高	18億5,346万円
借入金の残高	527万9,000円	地方債残高	89億954万円

平成30年度一般会計の主な事業

民生費

● 18歳までの子ども医療費無料化	3億955万円
● 民設民営のにじいろ保育園の建設費補助	5,330万円
● 子育て支援センター運営業務委託や子育てアプリなどの子育て支援事業	2,142万円

総務費

● 巡回バス運行事業	6,056万円
● 防犯灯・防犯カメラ設置管理事業	1,492万円
● PCB廃棄物処理委託料	1,463万円

教育費

● 高嶺小学校南校舎トイレ洋式化改修事業	5,513万円
● 高校総体開催事業	1,300万円

衛生費

● 妊産婦健診・乳児健診などの母子保健健康診査事業	5,186万円
● 各種がん検診などの成人保健健康診査事業	4,269万円

土木費

● 東郷中央土地区画整理組合への助成	2億6,750万円
● 区画整理事業区域へつながる町道合合ヶ丘・新池線の改良事業	2億1,139万円

消防費

● 防災倉庫の整備（春木台小学校、東郷中学校）などの災害対策事業	2,906万円
----------------------------------	---------

健全化判断比率・資金不足比率

平成30年度の決算を基に「地方公共団体の財政の健全化に関する法律」が規定する自治体の財政状況の統一した指標である健全化判断比率と公営企業（下水道事業）の経営の健全化を判断する資金不足比率を算定しました。本町はいずれの指標も、早期健全化団体や財政再生団体となる基準を下回りました。

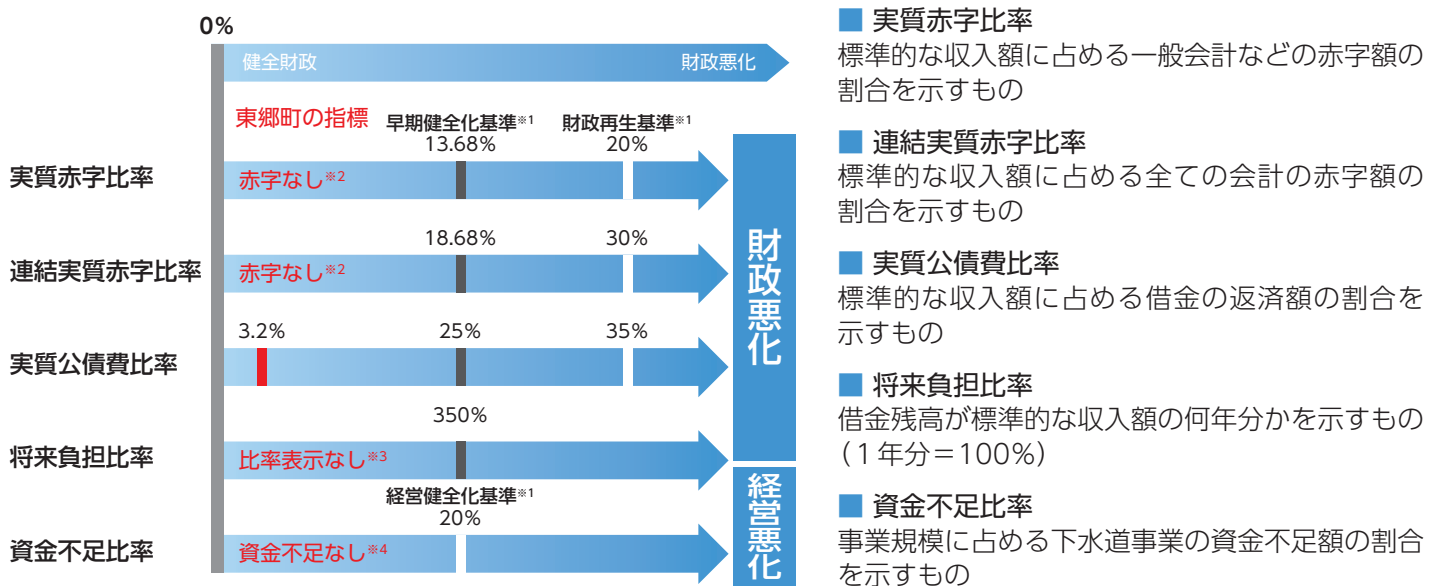

※1 基準に達した場合は、財政健全化計画などを策定し、国に報告しなければなりません。

※2 実質収支額が黒字であるため表示されません。

※3 将来負担額が収入見込額を下回るため表示されません。

※4 資金不足額がないため表示されません。

町制施行 50周年 カウントダウン

令和2年4月1日に、町制50周年を迎える東郷町。「町制施行50周年カウントダウン」では、東郷町の歴史を築きあげた多くの先人のたゆまぬ努力に感謝し、町の魅力を再確認、再発見するため、東郷町の誕生から50年間の町の歴史などを振り返ります。

「町章の制定」

昭和45年1月に、東郷村は町制施行を機に町章を制定することとし、村内居住者、村内の学校、事業所等に通勤通学する人を対象に町章図案を募集したんだ。83人から集まった206点の作品は傑作揃いで審査は難航したんだって。

愛知芸術大学の先生の意見なども取り入れ、東郷高等学校1年生の恩田悦子さんの作品が選定され、昭和45年5月13日に東郷町章条例の制定により、正式な町章と決定されて現在も皆さんに親しまれています。



東郷町章

東郷町が清澄な大気と美しい緑を見せる丘陵と太陽に恵まれた町ということから、町章は、この丘と太陽のまろやかさをパターンに「とうごう」の「と」の字をかたちどったもの。青年のような若々しいエネルギーを内蔵し、輝かしい未来に向かって躍動する町民の姿と、丸い円は互いに向かいあって、助けあい協力する人々を示し、町の発展と平和を象徴。

セントラル開発ニュース

町民会館の出入口が完成

役場周辺の道路工事に伴い、各施設駐車場の出入口位置の変更など、町民の皆さまには大変ご迷惑をおかけしています。

出口と入口が分かれていた町民会館駐車場は、10月中旬に出入口を1カ所に集約して利用が開始されました。

今後も役場周辺の道路工事は続きますが、ご理解とご協力をよろしくお願いいたします。



町民会館の出入口



◎問い合わせ セントラル開発課 ☎0561・56・0748

フォト PHOTO



元年度敬老会

9/5木

敬老会で保育園児と交流

フィロスとうごう敬老会

和合保育園ふじ組の園児23人が特別養護老人ホームフィロスとうごうで開かれた敬老会を訪問しました。

園児たちは「百歳のうた」など歌を披露した後、入所者たちとふれあい遊びをして交流しました。「一本橋こちょこちょ」や「かたたたき」をすると、園児も入所者も笑顔を見せていました。



9/1日

スポーツを楽しむ

秋季レク・インディアカ大会

町総合体育館で秋季レク・インディアカ大会が開催され、中学生から70歳代までの76人が総当たり戦の試合を楽しみました。

各チームは声を掛け合い、連携したプレーを行い、参加者は真剣な表情や笑顔を見せていました。

9/9月

動物とのふれあい方を教わる

動物ふれあい教室

中部児童館で、NPO法人 キャンビー CANBÉによるふれあい動物教室が行われ、小学1～5年生の児童35人が犬と触れ合いました。

初めに児童たちは、人が赤色に見える部分は犬には灰色に見えることや、犬に触る前にこぶしを犬の鼻に近づけて嫌がらないか確かめることなどを学びました。その後、児童たちは笑顔で触り方を実践しました。



9/13金

満月に浮かぶウサギの影

お月見会

中秋の名月のこの日、北部児童館でお月見会が開かれました。

中秋の名月では秋の収穫に感謝することや、満月に浮かぶ影は国によって、ウサギ以外にもカニやロバなどに例えられていることなどのお話がありました。

また、月に浮かぶ影にちなみ、スクリーンに影絵が映し出されると、児童は興味深々で見つめ、影絵のクイズに答えていました。



NEWSな

9/13金

長寿を祝って



敬老訪問

敬老の日を前に、町長が88歳、99歳、100歳、町内最高齢者（103歳）を対象に敬老訪問を行い長寿をお祝いしました。

町内最高齢者103歳の眞野あき子さんは「ありがたいことです。おいしいものをおいしく食べることが長寿の秘訣。何でもおいしくいただきます。まだまだ、元気でいたいと思います」と話しました。



9/20金

災害に備えて
知識を身につける

兵庫小学校防災教室

兵庫小学校で福祉実践教室の一環として、防災教室が開かれ、3年生96人が電子紙芝居などの講話や新聞紙スリッパ作りなどの体験を通して、災害から身を守るための備えを学びました。

講師のNPO法人あいち防災リーダー育成支援ネット理事 加藤千恵子さんから「自分の命は自分で守る」「もしもの時に備えて必要なものは、日ごろから用意しておく」などの話を聞いた後、新聞紙でスリッパを作り、重さ5キロのリュックを背負い、片足ずつ新聞紙スリッパと裸足で砂利の上を歩く体験をし、裸足の危険性や履物の必要性について学びました。



9/14土

誰もが運動を楽しむ

とうごう体操まつり

町総合体育館で「とうごう体操まつり2019～スポーツを支えよう～」が開催され、年齢や性別、国籍、障がいなどを越えて、たくさんの方がカローリングやポッチャなどのレクリエーションスポーツで交流を深めました。

ポッチャ大会に参加したヘザー・ラッカーさんは「ポッチャと同じ競技はアメリカにもあるけれど、やるのは今回初めて。ルールは簡単だけど、点数を取るの難しかった」と笑顔で話していました。



旬のレシピ



秋鮭の南蛮漬け

作り方

- 1 たまねぎは薄切り、にんじんは細切りにする。なすは小さめの乱切りにし、水にさらしておく。鮭は皮を除き、一口大に切る。Aは合わせて、バットや保存容器に入れる。
- 2 鮭に塩こしょうを振り、小麦粉をまぶす。
- 3 フライパンに油をひいて、鮭、水気を切ったなすを焼く。
- 4 全体的に軽く焦げ目が付くまで焼き、中まで火が通ったら、熱いうちにAに漬ける。
- 5 3のフライパンでたまねぎ、にんじんをさっと炒めて、Aに漬ける。
- 6 5の粗熱が取れたら、冷蔵庫で半日～1日程度冷やして、できあがり。



1人分あたり
239
kcal

材料(4人分)

鮭(切り身)	4切れ	A	米酢	100ml
塩こしょう	少々		醤油	大さじ2
小麦粉	適量		砂糖	大さじ2
油	大さじ2		鷹の爪	少々
たまねぎ	1/2個			
にんじん	1/4本			
なす	1本			



POINT!

秋の鮭は、脂ののって美味しく、この季節に一押し食材です。野菜と一緒に甘酢に漬けて、さっぱりといただきます。食材が熱いうちに漬け込むことで、味が染み込みます。辛さが苦手な方は、鷹の爪を少なめにしてくださいね。

図書館だより

図書館行事

おはなし会

時 11月2日、16日、23日、30日(土)午後2時30分～3時30分
場 図書館お話しコーナー
内 絵本などの読み聞かせ

おたのしみ会

文化産業まつりのため休みです。

図書リサイクル会

時 11月10日(日)午前10時～午後3時
場 総合体育館 1階多目的運動室

★リサイクル図書の募集

募集期間 10月21日(月)から11月6日(水)までの図書館開館時(午前9時～午後5時)受付方法 カウンターへお持ちください。申込用紙に記入していただきます。お1人10冊以内でお願いします。

「リサイクルできない本」破損・汚損・書き込みのある本・マンガ・雑誌・参考書・問題集・事典など

※詳しくは職員にお尋ねください。

やう。



修理講習会

時 11月24日(日)
場 町民会館3階 視聴覚室
内 初心者向けの図書修理講習会です。本の大切さを学んでいただけます。

★事前申し込みが必要です。

▼冬のお楽しみ会

時 12月7日(土)
場 町民会館2階 大会議室

内 楽しいプログラムを準備してお待ちしています。詳しくは、決まり次第ホームページなどでお知らせします。

新着図書

▼一般向け

『はじめての今さら聞けないWi-Fiの使い方』 小出悠太郎 著

『レス』 アンドリュウ・シヨン・グリア 著

『まるごとわかるタマゴ読本』 渡邊乾一 著

『児童書・絵本』 ほか多数

『こども六法』 山崎聡一郎 著

『飛ぶための百歩』 ジュゼッペ・フェスタ 著

『十四歳日和』 水野瑠見 著

『ほか多数』 ほか多数

××今月のPICKUP××



「まるごとわかるタマゴ読本」 渡邊乾二 著



「はじめての今さら聞けないWi-Fiの使い方」 小出悠太郎 著



「飛ぶための百歩」 ジュゼッペ・フェスタ 著



「こども六法」 山崎聡一郎 著

11月の休館日

毎週火曜日
(5日、12日、19日、26日)
10日(日)(文化産業まつり)、
25日(月)(館内整理日)

問い合わせ
町立図書館(町民会館内)
☎0561-382900

NEWS119 尾三消防



豊明市・日進市・みよし市・長久手市・東郷町を管轄する尾三消防組合からのお知らせです。 ◎問い合わせ 尾三消防組合 ☎0561-38-0119

秋の火災予防運動

11月9日から11月15日まで、全国一斉に秋の火災予防運動が実施されます。この運動は、火災が発生しやすい時季を迎えるにあたり、予防の意識を高めることで火災の発生を防止し、尊い命を守るとともに財産の損失を防ぐことを目的としています。この機会に、住宅における火災予防の三つの習慣と四つの対策を確認しましょう。

三つの習慣

- 寝たばこは、絶対にしない。
- 調理中は、コンロから離れない。
- ストープの上で洗濯物を干さない。

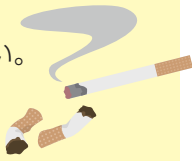

四つの対策

- 住宅用火災警報器を設置する。
- 住宅用消火器を設置する。
- エプロンや寝具類は、燃えにくい防災品を使用する。
- 隣近所と協力体制をつくる。



平成30年度尾三消防組一般会計決算

平成30年度は、歳入総額36億7,271万6千円に対し、歳出総額36億1,759万9千円で、執行率98.5%となりました。広域化初年度として、消防力の低下を招くことなく、重複車両の更新をストップするなど経費の節減に努めながら、保有する消防力の適正配置や運用の最適化を図るなど、広域消防力を最大限引き出す施策に取り組みました。

令和2年度保育園入園受付を開始



令和2年4月～令和3年3月に入園を希望するお子さんの入園受付を行います。

▼対象 保護者が次の①～⑦のために、家庭で保育ができない町内在住のお子さん

- 1 月60時間以上の就労
 - 2 出産・産前・産後各2カ月
 - 3 病気または心身障がい
 - 4 常時的な同居家族の介護・看護
 - 5 常時的かつ継続的な求職活動(起業準備を含む)
 - 6 就労を目的とした就学・技能習得
 - 7 災害復旧
- ※育児休業中でも、お子さんが3歳以上で保育園利用が必要な場合には、入園の申し込みができます。
- ※そのほか、特別な事情により家庭で保育ができない場合は、子ども保育課に相談してください。

- ▼入園申込書・認定申請書 11月1日(金)から各保育園、役場1階子ども保育課窓口で配布
 - ▼入園受付 各園でお子さんの面接(3歳児以上のみ)と申込書・申請書の受け付けをします。各園の受付日(下記)に入園を希望する園へお越しください。
- ※子ども保育課では、申込書・申請書の受け付けのみ、11月20日(水)から11月29日(金)まで行います(土日祝日を除く)
- 面接は後日保育園で行います。

▼低年齢児保育 6カ月から…中部、南部、東郷せいび、留愛東郷、東郷あやめ、しらとり、にじいる保育園(令和2年4月開園予定)

1歳から…和合、音貝、たかね、若葉保育園

▼延長保育(全園で実施・有料) 園ごとに時間が異なります。申し込み方法など詳細は入園案内、ホームページをご覧ください。

- ▼その他
- 1 入園希望者が定員を超える場合は、保育の必要度の高い人を優先します。必要度が同じ場合は、入園受付時に行う抽選の順に調整させていただきます。
- 2 現在入園待機中の人でも、令和2年度の入園を希望する場合は、新たに申し込みが必要です。
- 3 若葉保育園では、一部地域で3歳以上児の送迎バスを運行しています。
- 4 しらとり・にじいる保育園の入園申し込みは、子ども保育課で11月20日(水)から11月29日(金)まで受け付けます。

ところ	とき
中部保育園	11月12日(火)午前9時～正午
若葉保育園	11月12日(火)午後1時30分～4時
和合保育園	11月13日(水)午前9時～正午
南部保育園	11月13日(水)午後1時30分～4時
東郷あやめ保育園	11月14日(木)午前9時～正午
たかね保育園	11月15日(金)午前9時～正午
留愛東郷保育園	11月15日(金)午後1時30分～4時
音貝保育園	11月18日(月)午前9時～正午
東郷せいび保育園	11月19日(火)午前9時～正午

◎問い合わせ

こども保育課 ☎0561・0737



きらきらこども (放課後子ども教室)追加申込の受け付け

問 こども保育課 ☎0561-56-0737

この期間に申し込みする人は、1月8日(水)から利用できます。

持 保険料800円、認印

申 11月18日(月)～11月29日(金)(土・日、祝日を除く)の午前8時30分～午後5時に申込書を記入しこども保育課に提出。

あやめ子育て支援センター

問 ☎0561-76-6881

センターの紹介



「作って遊ぼう」

時 11月6日(水)午前10時30分から

内 落ち葉で可愛いライオンを作ります。

「身体測定」

時 11月11日(月)午前10時30分～正午

内 お子さんの身体測定をします。

「親子ふれあい体操」

時 11月13日(水)午前10時30分～11時

内 親子で楽しめる体操です。

持 汗ふきタオル、お茶

講 義盛 剛

▶要予約 15組程度

▶予約開始日 11月1日(金)午前10時

「赤ちゃん広場」

時 11月18日(月)午後1時30分～2時30分

対 1才未満のお子さん

「元気っ子広場」

時 11月20日(水)午後1時30分～2時30分

対 1才半～未就園児のお子さん

「お誕生会」

時 11月27日(水)午前10時30分～11時30分

内 11月生まれのお子さんの誕生会です。

西部子育て支援センター

問 ☎0561-38-9881

センターの紹介



「おおきくなったかな？」

時 11月5日(火)、6日(水)、7日(木)

開所時随時

内 身体測定をします。成長記録をつけてみませんか？

「ベビーヨガ」

時 11月11日(月)午前10時10分～10時55分

※開所時間は、10時です。

内 親子で体を動かしましょう。

※動きやすい服装でお越し下さい。

対 4カ月以上(首がすわっている) 定 20組

¥ 200円(当日お支払い下さい)

※おつりの無いようにお願いします。

持 バスタオルまたは、ヨガマット、汗拭きタオル、飲み物(親子共に)

講 角田 里美

申 11月5日(火)～8日(金)に支援センターへ。

「保健師さんの話」

時 11月13日(水)午前10時30分～11時30分

内 「風邪に負けない生活術」

講 東郷町 保健師

「ちいさなえ・ほ・ん」

時 11月18日(月)午前10時30分～11時

内 親子で絵本を楽しみましょう。

「給食ランチ」

時 11月19日(火)正午～午後0時30分

内 保育園の給食を食べてみよう。 定 10組

¥ 250円(当日お支払い下さい。)

※おつりの無いようにお願いします。

持 飲み物・手口拭きタオル

申 12日(火)から受け付け。直接支援センターへ。

親と子の健康スケジュール

健康推進課 ☎0561・37・5813

町では、母子の健康を守るために乳幼児健診、予防接種、各種教室、相談などを行っています。カレンダーで日程や対象を確認してください。詳しくは、4月に配布した保健事業年間スケジュールまたは町ホームページをご覧ください。



11月

イベントカレンダー

1日(金) レクスポの日 (P25) 保育園体験入園 (P12) 入園申込書の配布 (P12) 	2日(土) ファンクション (P25) 	6日(水) とうごう 歌声サロン (P26) 
9日(土) 住民票等 諸証明休日発行 (P32) 文化産業まつり (P2) 	10日(日) 文化産業まつり (P2) 	16日(土) 日本舞踊にチャレンジ (P26) タウンミーティング 「公共交通」 (P28) 
17日(日) 家族体力 つくりの日 (P25) 	20日(水) とうごう体操 健康講座 (P27) 	21日(木) 健康づくり リーダーによる 健康体操教室 (P27) とうごう歌声サロン (P26) 
23日(土) TOGO大学講座 (P25) タウンミーティング 「公共交通」 (P28) 住民票等諸証明休日発行 (P31) 	24日(日) 町総合防災訓練 (P4) 	30日(土) 名古屋大学共同 事業の報告および 町薬剤師会による 講演会 (P27) 
12月1日(日) 第21回 音楽祭 in TOGO 【ソロ・アンサンブルの部】 (P26) 	12月4日(水) とうごう 歌声サロン (P26) 	12月8日(日) 第66回 町民レク・インディアカ大会 (P25) 

まちの人口と世帯 ー令和元年9月30日現在ー

人口 44,050人(+50) 男 22,171人(+46) 女 21,879人(+4) 世帯数 17,721世帯(+61) ()内は対前月比

町内の交通事故状況(9月)

死亡 0人(1人) 重傷 0人(2人) 軽傷 23人(139人) ()内は今年の累計

東郷町税等納期限一覧

納期月	納期限	町県民税 (普通徴収)	軽自動車税	固定資産税 都市計画税	国民健康 保険税 (普通徴収)	後期高齢者 医療保険料 (普通徴収)	介護保険料 (普通徴収)	下水道事業 受益者 負担金	保育料
11月	12月2日(月)				5期	5期	5期		11月

注 納期限を過ぎると延滞金がかかります。また、納期限を過ぎても納付がない場合は、督促状が送付される場合があります。
 注 督促状を発送した日から起算して10日を経過した日までに納付がない場合は、財産調査や滞納処分(差押等)の対象となります。

困りごと・悩みごとは、まず相談窓口へ

時とき 場所 相談員 内容 問合せ 申込み ★要予約

人権相談

時 ①11月6日(水) 午後1時～3時
②12月4日(水) 午前10時～正午
午後1時～3時
場 役場2階 第4会議室
内 いじめ、差別など人権全般に関する相談
相 人権擁護委員
問 地域協働課 ☎0561-56-0727

行政相談

時 ①11月7日(木) ②12月5日(木)
午後1時30分～3時30分
場 いこまい館2階会議室A
内 国の行政全般に関する意見、相談
相 行政相談委員
問 地域協働課 ☎0561-56-0727

無料法律相談

時 11月28日(木) 午前10時～正午
午後1時30分～4時30分
場 役場1階 第1会議室
内 土地、相続、家庭問題などの初歩的な
相談(1人30分以内、10人まで)
相 弁護士
問 地域協働課
11月18日(月)
午前8時30分から電話受付
☎0561-56-0727★



消費生活相談

時 毎週火曜日午前9時～正午
毎週金曜日午後1時～4時
(受け付けは、終了時間の30分前まで)
場 役場2階第5会議室
内 悪質商法、契約や解約の
トラブルなどに関する相談
相 消費生活相談員
問 地域協働課 ☎0561-56-0727

男女共同参画に関する 権利侵害の相談

時 毎週月～金曜(祝日等を除く)
午前8時30分～午後5時15分
場 地域協働課
内 男女共同参画の推進を阻害する性別に
よる権利の侵害に関する相談
相 町職員が相談の申し出を受け付け後、
関係機関へ紹介
問 地域協働課 ☎0561-56-0727



労働相談

時 11月13日(水)、12月11日(水)
午後1時30分～4時
場 役場2階 第5会議室
内 解雇、労働時間、賃金、退職金、人間関係、
年金などの労働問題
相 社会保険労務士
問 産業振興課 ☎0561-56-0741

子ども相談・子どもの 権利侵害の相談

時 毎週月～金曜日(祝日等を除く)
午前9時～午後5時
場 役場1階 子育て応援課
内 子どもに関する相談・子どもの権利侵
害に関する相談(電話相談可)
相 こども家庭相談員、保健師
申 子育て応援課
☎0561-56-0736
※事前予約優先



母子父子家庭等自立・ 就業支援相談

時 11月20日(水)
午前10時～午後3時30分
場 役場2階 第5会議室
内 母子父子家庭などの自立に向けた総合
的な相談
相 県母子・父子自立支援員
申 子育て応援課
☎0561-56-0736
※事前予約優先

女性悩みごと相談

時 11月14日(木)、11月28日(木)
午前10時～午後3時30分
場 役場2階 第5会議室
内 配偶者からの暴力等、女性福祉に関す
る相談(電話相談可)
相 県女性相談員
申 子育て応援課
☎0561-56-0736



からだ・こころの健康相談

時 毎週月曜日(祝日等を除く)
午前9時～正午
場 健康推進課
内 保健師によるからだや、こころに関す
る相談
相 保健師
問 健康推進課
☎0561-37-5813
※電話相談も可



みんなの栄養相談

時 毎週月～金曜日(祝日等を除く)
午前9時～午後4時
場 健康推進課
内 管理栄養士による栄養相談、食生活に
関する相談、離乳食の相談等
相 管理栄養士
申 健康推進課
☎0561-37-5813★

家庭訪問

時 毎週月～金曜日(祝日等を除く)
午前9時～午後5時
(電話でご連絡ください)
場 希望者宅
内 保健師が家庭に訪問し、健康や子育て
に関することの相談を行います。
相 保健師
申 健康推進課
☎0561-37-5813★



高齢者総合相談

時 毎週月～金曜日(祝日等を除く)
①午前8時30分～午後5時15分
②午前8時45分～午後5時30分
場 ①町北部地域包括支援センター
(いこまい館内)
②町南部地域包括支援センター東郷苑
(春木字下正業廻間4337-13愛厚ホー
ム東郷苑内)
内 高齢者の生活全般や介護についてなど
▼相談できる対象の地域
①諸輪、和合、和合ケ丘、諸輪住宅、
白鳥、御岳、押草団地南、押草団地北、
北山台
②傍示本、祐福寺、部田、白土、春木台、
西白土、部田山、清水
相 地域包括支援センター職員
申 ①町北部地域包括支援センター
☎0561-38-8551
②町南部地域包括支援センター
東郷苑 ☎0561-56-3112

成年後見相談

時 11月21日(木)
①午後1時30分～2時15分
②午後2時30分～3時15分
③午後3時30分～4時15分
場 役場1階 第1会議室
内 判断能力が不十分な人の成年後見制度
利用についての相談
相 尾張東部権利擁護支援センター相談員
申 尾張東部権利擁護支援センター
☎0561-75-5008

教育相談

時 毎週月～金曜日
午前9時～午後3時(祝日等を除く)
場 ハートフル東郷
(愛知池運動公園 管理棟内)
内 就学、いじめや不登校、家庭教育など
相 指導員
申 ハートフル東郷
☎0561-38-4334★



11月のイベント

★要予約

シニアいきいきガイド

日	月	火	水	木	金	土
27	28	29	30	31	1 エイジトピア 諸輪健康教室★ 元気を保つ体づくり	2
3	4 フィロス 教室	5 介護予防サロン まちなか・ いきいきカフェ	6 元気アップ教室 はつらつコース★ 楽しく運動教室★ フィロス教室 シニアリーダー 養成講座	7 介護予防教室 写経体験 元気アップ教室 いきいきコース★	8 元気を保つ体づくり 	9
10 カフェ 東郷庵 	11	12 お元気サロン 東郷町 オリジナル介護 予防 DVD 完成お披露目会 介護予防サロン	13 楽しく運動教室★ 元気アップ教室 はつらつコース★ 	14 元気アップ教室 いきいきコース★	15 介護予防 なんでも座談会 &趣味の講座★ 元気を保つ体づくり シニアリーダー 養成講座 認知症サポーター 養成講座& ひとり歩き高齢者 搜索模擬訓練	16
17	18 フィロス 教室	19 介護予防サロン まちなか・いき いきカフェ	20 元気アップ教室 はつらつコース★ フィロス教室 えがお de 体操教室 楽しく運動教室★	21 元気アップ教室 いきいきコース★	22 元気を保つ体づくり シニアリーダー 養成講座	23
24 カフェ 東郷庵	25	26 東郷町 オリジナル介護 予防 DVD 完成お披露目会	27 元気アップ教室 はつらつコース★ 楽しく運動教室★ 高齢者社会参加 ポイント交換会	28 元気アップ教室 いきいきコース★ いきいき家族教室★ お元気サロン 介護予防サロン	29 簡単おいしい 栄養満点 料理教室★ 元気を保つ体づくり	30 いきいき カフェ 拡大版★
12/1	2	3	4 楽しく運動教室★ 元気アップ教室 はつらつコース★	5 元気アップ教室 いきいきコース★	6 元気を保つ体づくり エイジトピア 諸輪健康教室★	7

認知症家族支援教室

問 高齢者支援課 ☎0561-56-0735

カフェ東郷庵

お茶を飲みながら、認知症や介護について話しませんか。

時 11月10日、24日（日）午前10時～午後0時30分

場 愛厚ホーム東郷苑（春木字下正葉廻間4337-13）

対 誰でも ￥1回100円（飲み物代） 申 不要

問 町南部地域包括支援センター東郷苑 ☎0561-56-3112

まちなか・いきいきカフェ

もの忘れが気になる人、認知症について知りたい人、話し相手がほしい人お越しください。

時 11月5日、19日（火）午前10時～正午

場 らくだ書店東郷店併設カフェバーカーリーナギー東郷店（白鳥2丁目20-1）

対 誰でも ￥無料（飲み物代は実費）。

申 不要 送迎（有料）希望者は、前日までにご連絡ください。

問 地域の応援団えがお ☎052-807-0756

いきいき家族教室

認知症と診断を受けて戸惑う家族や本人に、これからの道筋や介護の方法について知っていただき、当事者同士がお互いに支え合える関係を作ることを目的とした講座です。

時 11月28日（木）午後1時30分～3時30分

場 デイサービスりん（和合ヶ丘1丁目3-9）

内 介護サービスの上手な選び方・使い方

講 山下律子（社会福祉士・介護支援専門員）

対 認知症の人を介護中の人

※認知症の本人も一緒に参加できます。

￥ 無料

申 前日までに地域の応援団えがお ☎052-807-0756へ。

送迎（無料）希望者は、申し込み時にお知らせください。

いきいきカフェ拡大版

家族が入院したら！～どうする？どうなる？退院後の暮らし～転院&施設編

時 11月30日（土）午前10時～正午

場 いこまい館1階多目的室B

講 山下律子（社会福祉士・介護支援専門員）

対 誰でも

￥ 200円（飲み物代・お菓子代を含む）

申 11月29日（金）までに地域の応援団えがお ☎052-807-0756へ（当日参加も可）。

認知症サポーター養成講座&ひとり歩き高齢者搜索模擬訓練

認知症についての基礎知識や認知症の人への対応方法を寸劇を通して学んだあと、認知症の家族が自宅へ帰ってこないという想定で訓練を実施します。防災無線を使用します。

時 11月15日（金）午前9時30分～11時30分

場 部田山コミュニティセンター（兵庫一丁目3-1）及び周辺

対 誰でも 申 不要

介護予防教室

問 高齢者支援課 ☎0561-56-0735

対 原則65歳以上の町内在住者

※高齢者社会参加ポイント制度の対象事業です。

簡単・おいしい・栄養満点料理教室

時 11月29日、12月13日、20日（金）

午前10時～午後1時

場 いこまい館2階調理室

内 料理の基本から習える調理実習と高齢期に必要な栄養の摂り方「低栄養予防」についての講話

対 原則65歳以上の町内在住者で料理初心者の方または低栄養予防について学びたい方

￥ 300円（食材費）

持 エプロン・三角布・ふきん・手拭タオル・筆記用具

申 高齢者支援課

東郷町オリジナル介護予防DVD完成お披露目会

時 11月12日、26日（火）午前10時～11時15分

場 いこまい館1階多目的室A

内 健康づくりリーダーを講師として、介護予防DVDを流しながら、体操を行います。

￥ 100円

持 飲み物・タオル・室内用運動靴（動きやすい服装でお越しください）

申 不要

お元気サロン

時 ①11月12日（火） ②28日（木）

午前9時30分～11時30分

場 愛厚ホーム東郷苑（春木字下正葉廻間4337-13）

内 ①座ってできる簡単な体操

②笑顔をつくる健康体操

￥ 無料 申 不要

問 町南部地域包括支援センター東郷苑

☎0561-56-3112

エイジトピア諸輪健康教室

時 11月1日、12月6日（金）午後2時～3時15分

場 エイジトピア諸輪1階多目的スペース（諸輪字後山60-5）

内 健康づくりリーダーの指導による体操

定 10人程度 ￥1回100円（飲み物代を含む）

持 タオル（動きやすい服装でお越しください）

申 問 エイジトピア諸輪 ☎0561-38-6700

介護予防なんでも座談会&趣味の講座

時 11月15日（金）午後2時～3時30分

場 エイジトピア諸輪1階多目的スペース

（諸輪字後山60-5）

内 エステティックアロマの教室と介護予防の話

定 10人程度 ￥600円（飲み物代を含む）

申 問 エイジトピア諸輪 ☎0561-38-6700

えがお de 体操教室

時 11月20日(水) 午前10時~11時15分
場 メドック東郷(春木西前6070)
内 健康づくりリーダーの指導による体操
定 20人 **¥** 200円
持 飲み物・タオル・室内用運動靴
 (動きやすい服装でお越しください)
申 不要
問 メドック東郷 ☎0561-37-5026

フィロス教室

時 ①11月4日(月・休) 午前10時~11時
 ②11月6日(水) 午前10時~11時、
 18日(月) 午後1時~2時
 ③11月20日(水) 10時~11時15分
場 フィロスとうごう(和合字南蚊谷310)
内 ①フラダンス②ヨガ③健康体操教室 **¥** 1回100円
持 タオル(動きやすい服装でお越しください)
申 不要 **問** フィロスとうごう ☎0561-56-0231

元気を保つ体づくり

時 毎週金曜日 午前10時~正午
場 ギャラリー悠遊(和合ヶ丘1丁目3-9)
内 看護師や機能訓練指導員の指導による体操
¥ 1回500円(送迎希望者は別途500円必要)
申 不要※送迎希望者は前日まで要申込。
問 地域の応援団えがお ☎052-807-0870

楽しく運動教室

時 毎週水曜日 午前11時~正午
場 いこまい館トレーニングジム内 多目的スタジオ
内 コーディネーション運動、とうごう体操、
 介護予防アドバイス
定 10人
¥ 1回500円
申 **問** 町施設サービス(株) ☎0561-37-5812

元気アップ教室いきいきコース

時 12月5日、12日、19日、26日、1月9日、16日、
 23日、30日(木) 全8回午前10時~正午
場 町総合体育館1階多目的運動室
内 長い距離を歩けなくなったなど、体力の低下を感じて
 いる人向けの教室です。初回(12月5日)は体力測定
 を実施します。
定 20人
¥ 1,000円
他 見学を随時受け付けています。
申 **問** 高齢者支援課



元気アップ教室はつつコース

時 12月4日、11日、18日、25日、1月8日、15日、
 22日、29日(水) 全8回午前10時~正午
場 町総合体育館アリーナほか
内 体力の低下は感じていないが、「自分の健康のために
 運動を始めたい」など運動を始めたい人向けの教室
 です。初回(12月4日)は体力測定を実施します。
定 20人 **¥** 1,000円
他 見学を随時受け付けています。
申 **問** 高齢者支援課

介護予防教室 写経体験

時 11月7日(木) 午前9時~正午の内にお越しください。
場 紫雲殿東郷斎場(春木白土2-114)
¥ 無料 **持** 小筆
申 不要 **問** 紫雲殿東郷斎場 ☎052-809-4444

介護予防サロン

時 ①11月5日、19日(火) 午後2時~3時、
 ②11月12日(火) 午後7時~9時
 ③11月28日(木) 午後2時~4時
場 Cafe Bar Gallery 3piece(春木台4丁目11-10)
内 ①ハンドマッサージと座談会
 ②認知症予防のための講座「夜のちょうないかい」
 ③認知症予防のための講座「昼のちょうないかい」
¥ 無料(ドリンク代は実費)
申 不要
問 Cafe Bar Gallery 3piece ☎0561-58-6437

第1回シニアリーダー養成講座

時 ①11月6日(水)、15日(金) ②22日(金)
 午後2時~3時30分頃
場 いこまい館1階多目的室A
内 ①健康運動指導士による指導
 ②理学療法士による指導
対 原則65歳以上の町内在住者でDVDを活用した運動に
 興味がある人、地域のサロンの代表者や地域での活動
 に携わりたい人
持 飲み物・タオル・室内用運動靴
 (動きやすい服装でお越しください)
申 高齢者支援課窓口または電話
問 高齢者支援課

高齢者社会参加ポイント制度 第1回ポイント交換会

みなさん社会参加ポイントは貯まりましたか?ポイント
 が貯まっているけど交換できていないという方必見。
 同時開催で、健康運動指導士による体操も実施します。
時 11月27日(水) 午後2時~3時30分
場 いこまい館1階多目的室A
持 高齢者社会参加ポイント手帳・飲み物
 (体操に参加する人は動きやすい服装でお越しください)
申 不要
問 高齢者支援課

声 で情報を届ける

声の広報東郷

えるため、平成10年に設立しました。以来、毎月発行する広報とうごうのほか、生涯学習情報誌「ジョイフル」、議会だより、社協だよりの音訳・録音をしています。

会員は現在15人。仕事をしている人や、他のボランティア活動・サークル活動をしている人などさまざまです。主な活動は毎月一回の定例会と、月に6日程度の録音作業。録音は冊子の原稿が出来上がったから発行されるまでの間で行うため、短い期間で正確な作業が求められます。

積極的な会員募集が受賞に繋がる

声の広報東郷では、3年ごとに養成研修（外部講師による講習やパソコンを使った実技）を開催し、技術の向上や会員募集に努めています。平成29年に実施した研修を受講し、新たに5人が入会しました。こうした取り組みが評価され、今年の9月に「朗読録音奉仕グループ奨励賞」を受賞しました。これは視覚障がい者の教育環境の向上に尽力している奉仕者の功績に感謝の意を表する「第49回朗読録音奉仕者顕彰」における表彰で、東海地区でこの賞を受賞したのは2グループのみ。森さんは受賞したことを知ると「びっくりすると同時に、活動が認められて嬉しかった



表彰盾を持つ犬飼さんと森さん（前列左）、メンバー

毎月皆様のご自宅にお届けしている広報とうごう。冊子だけでなく視覚障がいのある方には「声」としてお届けしています。

その「声」となっているのが、「声の広報東郷」の方々です。

今回は、声の広報東郷代表の犬飼佐智子さんとメンバーの森節子さんにお話を伺いました。

声の広報東郷の取り組み

声の広報東郷は、目の見えづらい人に文字などの情報を音声化して伝

たです」と話します。犬飼さんは「今回の受賞を糧に、よりよいものができようさらに努力していきたいです」と微笑みます。受賞が今後の活動の大きな励みとなりそうです。



定例会での打合せ風景

更なる技術の向上を目指す

よりよい「声」を届けるために気を付けていることのひとつに「文章の『間』を大切にすること」のようにしていると犬飼さん。初めての原稿を読む際には、改行などの関係で文章の切れ目ではないところで息継ぎをしようというところもあるため、録音の前には一度原稿を読むことが大切です。また、感情を込めて表現する朗読と違

い、音訳は情報を正しく伝えることが重要です。そのため、図表や写真の説明をするときには、どう説明すれば伝わるかを考えて音訳しているそうです。音訳には知識や技術は必要ですが、やりながらレベルアップできます。気軽に始められると思い、入会したというメンバーも。これからもレベルアップしていきたいと更なる向上を目指します。これからも必要な人に必要な情報を正しく伝えてもらえることと思います。

声の広報は町ホームページで聞くことができます。

皆さんも、声で広報とうごうなどの情報を届けてみませんか。声の広報東郷は、いこまい館の2階にある町民活動センター、社会福祉協議会のボランティアセンターに団体登録していて、随時会員を募集しています。興味のある人は、地域協働課 ☎0561・56・0727へご連絡ください。



読み上げ内容を確認しながら録音します

Happyバス

11月のお誕生日のお友達を紹介します。



白鳥

しゅん君の成長が楽しみです。家族みんなで元気に暮らしていきましょう。

りんご狩りは楽しかったかな?これから色々なことを経験して大きくなってね。



御岳

まつぶ けいしろう
松浦 啓士郎ちゃん 3歳



春木台

ふじた りいな
藤田 理衣那ちゃん 1歳

1歳の誕生日おめでとう!これからも笑顔いっぱい、元気いっぱい大きくなってね☆



白鳥

ひらい ひろお
平井 宏武ちゃん 2歳



部田山

のやま はな
野々山 華ちゃん 2歳

元気ハツラツ&笑顔いっぱい華ちゃん!! これからの成長がとっつても楽しみだよ!!

掲載するお子さんを募集中!

- 保護者とお子さんの氏名 (よみ) ●生年月日 ●住所、郵便番号 ●電話番号 ●コメント (40文字以内)
- お子さんの画像データまたは写真を広報広聴係へメールまたは窓口へ。 ※応募者多数の場合は先着順となります。

申込締切日

1月生まれ: 11月8日(金) 2月生まれ: 12月10日(火)



外国語情報コーナー

USEFUL INFORMATION IN ENGLISH

INFORMAÇÕES ÚTEIS EM PORTUGUÊS

王滝村宿泊助成/医療費適正化

GET A DISCOUNT FOR STAYING IN OTAKI MURA VILLAGE, NAGANO:

When you want to use some of the hotels and guesthouses in Otaki village, you can get a support. Eligible people are those living or working in Togo and their dependents (elementary school ages or older). The support includes 2000 yen/ person per night (5 times a year). After making a reservation to a designated lodging facility (info available at the town's web page), visit the Community Cooperation Department to make application. **MEDICAL INSURANCE BUDGET:** The expenses of the National Health Insurance and medical welfare (Children's Medical Subsidy, etc.) are increasing every year. This expense is funded by taxes paid by the residents. We ask your cooperation to cut down such expenses so that we can continue to enjoy medical care. 1) Have a family doctor for primary care. If you use a major hospital without a referral letter, you may have to pay some extra fee. 2) Use generic medications whenever possible, which have the same effect as the original drugs, but prices are lower.

ÔTAKI MURA: programa de subsídio para taxa de hospedagem na Vila Ôtaki, localizada na província de Nagano. Ajuda de ¥2,000/pessoa para alojamentos especificados pelo escritório geral de turismo de Ôtaki, até 5 vezes ao ano para moradores e trabalhadores de Tōgō. Mais informações no Depto. de cooperação à comunidade.

ORÇAMENTO DO SEGURO MÉDICO: As despesas médicas do seguro nacional de saúde e assistência médica de bem-estar (assistência infantil, etc.) estão aumentando ano a ano. Essa despesa é financiada por impostos pagos por você. Pedimos a sua cooperação para que possamos continuar à usufruir dos cuidados médicos. Vamos procurar ter um médico de família para consultas mais simples, ao ir a um hospital grande sem carta de apresentação, será necessário pagar uma taxa de início mais a consulta médica. Consulte médicos e farmacêuticos e use medicamentos genéricos sempre que possível, têm o mesmo efeito que os medicamentos originais, mas os preços são mais baixos.

Interpretation is available in Togo Town Hall Mondays and Fridays during 9:00 am - noon and 1:00 pm - 4:00 pm. Phone: 0561-38-3111 (ext. 2179, 2180).

Intérprete toda Segunda e Sexta-feira, das 9h00 às 12h00 e 13h00 às 16h00. Tel.: 0561-38-3111(ramais 2179, 2180)

▶ 尾三だより

東郷町、日進市、みよし市、豊明市、長久手市の尾三地区自治体関連事業で、イベント情報などを相互掲載しています。掲載記事の内容は、各市へ直接お問い合わせください。

第20回にっしん市民まつり

日進市

◎日進市市民協働課 ☎0561・73・3194

にっしん市民まつりとは、①産業まつり、②にっしん文化祭、③健康・福祉フェスティバル、④レクリエーションスポーツまつり、⑤図書館まつりの総称です。スポーツ、文化、食に関する楽しい企画が盛りだくさんで、日進の秋を丸ごと楽しめるお祭りです。ぜひお越しください。

時 11月17日(日) 午前9時～午後3時

※にっしん文化祭は11月16日(土)・17日(日)、図書館まつりは11月9日(土)～17日(日)(11日(月)は作品展示のみ)

場 ①日進市役所周辺(日進市蟹甲町池下268番地)、JAあいち尾東日進支店周辺、②日進市民会館、③④日進市スポーツセンター、⑤日進市立図書館



みよし安全安心大作戦2019

みよし市

◎防災安全課 ☎0561・32・8046 F 0561・76・5702

時 11月17日(日) 午前11時～午後3時30分

※車両展示時間は午前10時～午後1時30分

場 イオン三好店※小雨決行。外での決行が困難な場合は屋内のみで実施

内 ・愛知県警「のぞみ」による防犯劇場

・警察、消防、自衛隊の車両展示

・みよし市×益城町(熊本県) コラボブース

・みよし市安全安心キャラクター「みよ獅子ちゃん」缶バッジ・ぬりえブース

・ちびっ子防火服記念撮影ブース ・ホースポーリングゲームブース



みよし市安全安心キャラクター みよ獅子ちゃん

とよあけ男女共同参画フェスタ2019

豊明市

◎豊明市市民協働課協働推進係 ☎0562・92・8306

時 12月21日(土) 午後1時～4時(午後0時30分開場)

場 豊明市文化会館小ホール(豊明市西川町広原28-1)

定 300人(定員に満たない場合は当日入場も受け付けます)

¥ 無料(要整理券)

整理券 11月5日(火) 配布開始

【月～金】豊明市市民協働課 【月～土】豊明市市民交流センター(豊明市商工会館2階、豊明市三崎町中ノ坪5-1)

配布時間 午前9時～午後5時

他 託児は12月6日(金)までに豊明市市民協働課へ電話または直接(先着15人、生後6カ月以上の未就学児に限る)。



© 2016 Twentieth Century Fox Film Corporation. All rights reserved.

2019ながくて市民まつり

長久手市

◎ながくて市民まつり実行委員会事務局(たつせがある課内)
☎0561・56・0641

メイン会場となる市役所では、40を超えるブース出店やステージイベントなどが催されます。リサイクルマーケットや健康展、農業展なども同時開催。食欲の秋・芸術の秋に、美味しいもの、楽しいことをご堪能ください!

時 11月10日(日) 午前9時30分～午後3時

場 長久手市役所 ほか



スポーツ



※東郷町体育協会は、東郷町スポーツ協会に名称が変わりました。

レクスポの日

生涯学習課 ☎0561-76-0030

時 11月1日(金)午後7時～9時

場 町総合体育館アリーナ

▼種目 夢ボール、タスポニ、カローリング、ファミリーバドミントンなど

家族体力つくりの日

生涯学習課 ☎0561-76-0030

時 11月17日(日)午前9時30分～11時

場 町内各小学校体育館・グラウンド

内 東郷小…タスポニ大会、春木台小…ウォーキング大会、諸輪小・音貝小…楽々ビーチボール、高嶺小…ビーチボール、兵庫小…夢ボール・グラウンドゴルフ大会

第66回町民レク・インディアカ大会

スポーツ協会

時 12月8日(日)午前9時から

(開会式…9時15分から、試合開始9時45分から)

場 町総合体育館アリーナ

▼試合方法 クラス分け(A、

B、C)による総当たり戦(初参加のチームはCクラスからとなります)

▼参加資格 町内在住、在勤者
▼チーム編成 5人以上6人以内を原則として、女性を2人以上含むこと。

¥1チーム1,500円(11

月24日(日)午後7時から町民活動センターで開催するインディアカ部会で集金)

申 11月15日(金)～22日(金)に総合体育館へ。

問 インディアカ部部长林裕一 ☎080-5114-7282

(平日は午後5時30分以降対応可)

スポーツ結果

第42回町夏休み小学生ソフトボール大会

時 8月31日(土)愛知池運動公園運動場

▼①稲東レッドスターズ

▼参加 190人(8チーム)

秋季レク・インディアカ大会

▼9月1日(日)町総合体育館アリーナ

▼①東郷A

▼参加 76人(14チーム)

第42回町秋季軟式野球大会
時 9月1日(日)愛知池運動公園野球場
▼①JAPAN
▼参加 100人(5チーム)

第91回町民親睦ゲートボール大会
時 9月6日(金)ふれあい広場ゲートボール場

▼1コート①諸輪A

▼2コート①祐福寺A

▼3コート①傍本A

▼参加 57人(9チーム)

第57回町民バレーボール大会(女子大会)

時 9月15日(日)町総合体育館アリーナ

▼①名古屋外国語大学

▼参加 13チーム

第28回町民秋季ミックスダブルステニス大会

時 9月15日(日)愛知池運動公園テニスコート

▼①小椋等・奥村麻美

▼参加 32人(16チーム)

イベント



ファンカッション

生涯学習課 ☎0561-38-4111

日本の打楽器パフォーマンスを代表するファンカッション。打楽器をメインにオリジナリティ溢れるエンターテインメントなショーを得意とする音楽グループのハイレベルな技術と躍動感あふれるステージです。

時 令和2年2月1日(土)午後2時開演(1時30分開場)

場 町民会館ホール

¥一般 2,000円

高校生以下 1,000円

【全指定席・保護者膝上の未就学児無料】

▼入場券 町民会館窓口(火曜休館)で11月2日(土)9時から発売。電話予約は11月4日(月・休)午前9時から受付。

チケットぴあでの発売は11月2日(土)午前10時から。

(Pコード 157・207)

他 発売日初日に限り一人5枚まで(午前8時30分から整理券を配布します)。

▼出演 ファンカッション



TOGO大学講座

生涯学習課 ☎0561-38-4111

旅行の楽しみ方

時 11月23日(土・祝)午前10時～正午

場 町民会館2階大会議室

講 梶田隆弘(株式会社近畿日本ツーリスト中部 常務取締役株式会社クラブツーリズム顧問)

定 50人

¥500円

▼受講券 町民会館窓口にて発売中。電話予約受付中。



レクチャーミニコンサート

生涯学習課 ☎0561-38-4111

第5回 春へのあこがれ

まだ寒さ厳しい新年からやがて来る春への、季節の移ろいを感じていただける日本の歌曲やドイツリートの数々に、耳に馴染みのある名曲を織り交ぜてお届けいたします。

時 令和2年1月17日(金)午後7時開演(6時30分開場)

▼出演 川崎千弘(ソプラノ)、金田紗希里(ピアノ)



金田紗希里

川崎千弘

みんなの伝言板

◎人事秘書課 ☎0561・56・0715

歌おう♪ Happyゴスペル★

楽しく歌ってハモってハッピー気分。
楽譜や英語が読めなくても大丈夫！
初心者歓迎です。時毎月第2・4(木)
午後1時30分～3時30分 場町民会館
音楽室 月会費2,000円 代表吉田
☎090・8327・9266

みんなの伝言板で会員募集や行事の告知をしませんか。

【記事を掲載できる人】町内で活動する町民団体など

【申し込み期間】1月号…11/15(金)まで

【申し込み方法】掲載申請書(町ホームページで入手可)を人事秘書課へ。



第6回 オペラの魅力

オペラファンの人も、オペラは聴いたことがない人も、オペラと歴史の関係、原作など元になった文学作品との違い、またオペラを歌う声の魅力、言葉とオペラの関係などに触れると、より一層オペラが面白くなります。

時令和2年2月28日(金)
午後7時開演(6時30分開場)

▼出演 岡本茂朗(バリトン)
《各回共通事項》

場町民会館ホール(ステージ上で鑑賞します)
対一般(未就学児不可)

定50人(多少増員あり)
¥1,000円

▼受講券 町民会館(火曜休み)窓口にて発売中。電話予約も受付中。

▼プログラム 生涯学習情報誌「ジョイフル」2019秋号をご覧ください。



第21回音楽祭 in TOGO

生涯学習課 ☎0561・38・6411

ソロ・アンサンブルの部

時12月1日(日)午後1時開演(0時30分開場)

▼出演 町内在住、在勤、在学のプロの演奏家、アマチュア、音大生など

場町民会館ホール
¥無料【全自由席】※入場整理券はありません。直接お越しください。



令和2年成人式

生涯学習課 ☎0561・38・6411

転出した人も参加できます

以前東郷町に住んでいて、現在は住所を町外に変更されている人も参加することができます。出席を希望される人

は、生涯学習課までご連絡ください。

時令和2年1月12日(日)午後1時30分から(午後0時30分受付開始)

場町民会館ホール
対平成11年4月2日～12年4月1日生まれの人



とらびら歌声サロン

少人数でミニ合唱団気分、大勢では懐かしい「歌声喫茶」のように、ピアノの生伴奏で楽しく歌ってストレス発散しましょう。

時①11月6日、12月4日、1月8日(水)午前10時～11時30分
②11月21日、12月19日、1月16日(木)午後2時～3時30分

場①町民会館2階音楽室
②いこまい館1階多目的室A
定①40名 ②なし

日本舞踊にチャレンジ

日本の伝統文化である日本舞踊を体験できる特別講座です。

日頃ふれることの少ない「伝統文化」を体験してみませんか?
時①教室：11月16日(土)、12月8日(日)、15日(日)、21日(土)、1月18日(土)(途中参加可)
各午後5時～7時、12月15日のみ午前10時～正午②リハール：1月25日(土)
③発表会：1月26日(日)

場①町民会館和室②、③町民館ホール
対幼稚園・保育園児～小学6年生

¥2,500円(扇子代)
持着物(浴衣可)、帯、こしひも2本、足袋

申西川将成
☎090・3951・0166
☎0561・387339まで
※文化庁 伝統文化親子教室事業の補助を受けて実施します。



¥700円(1ドリンク付)
歌集・楽譜ファイルレンタル各100円(歌集は購入も可)
▼参加券 町民会館(火曜休み)窓口にて販売中。
問町民会館 ☎0561・38・4111

**「多様性について考える」
LGBT町民セミナー**

LBGT
基礎理解講座

参加無料

基礎から学びましょう。

時 12月21日(土)午後1時～3時
場 いこまい館1階多目的室B
講 NPO法人ASTA 定 先着30人 ¥ 無料
申 問 11月11日(月)から地域協働課 ☎0561・56・0727 F0561・38・7933

**健康づくりリーダーによる
健康体操教室**

健康推進課 ☎0561・37・5813

みんなで一緒に体操をして
体と心をリフレッシュしま
しょう。どなたでもできる簡
単で楽しい体操です。

時 11月21日(木)午前9時50分～
11時30分(予約不要)
場 いこまい館1階多目的室A

¥ 無料
持 上靴、タオル、お茶

▼主 催 愛知県健康づくり
リーダー



とつごう体操健康講座

健康推進課 ☎0561・37・5813

時 11月20日(水)、午前9時50分
～11時(9時30分受付開始)
場 いこまい館1階多目的室A
内 健康ワンポイント講話「災
害対策について」・とつごう体
操の実践と健康体操

講 町施設サービス(株)運動指導士
¥ 無料

対 町内在住者
持 運動靴、タオル、飲み物、
動きやすい服装
申 不要。直接会場へお越し下
さい。

きらめきエクササイズ

健康推進課 ☎0561・37・5813

ヨガで身体を動かします。

時 1月24日(金)
午前10時～11時(9時45分受
付開始)

場 いこまい館1階多目的室A
対 20～50歳代の町内在住者
定 50人(先着順)
※生後6カ月以上の託児あり
(2000円 9人まで)

持 飲み物、タオル、室内用運
動靴
¥ 無料

申 11月5日(火)9時から健康推
進課窓口または電話受け付け



**名古屋大学共同事業の報告
および町薬剤師会による講演会**

保険医療課 ☎0561・56・0738

生涯をいきいきと健康に

時 11月30日(土)午後2時～3時
30分

場 町民会館2階大会議室

内 ①東郷町・名古屋大学共同
事業「東郷いきいき度チェッ
ク」の結果報告②講演Ⅰ「脳
とこころを健康に保つヒケツ」
③講演Ⅱ「お薬を正しく飲め
ていますか」

講 ①井上倫恵(名古屋大学
大学院医学系研究科リハビリ
テーション療法学専攻 助教)
①野口泰司(国立長寿医療研
究センター老年社会科学研究
部研究員) ③佐藤裕美(町薬
剤師会)

定 100人
¥ 無料
申 不要(直接会場へ)

国際交流を深める研修会

時 12月16日(月)午前9時～午後
5時

※町民会館駐車場集合・解散。

内 ①杉原千畝広場センポ・ス
ギハラ・メモリアル(名古屋
市瑞穂区)
②うらばーと名古屋みなとア
クルス(名古屋市中区)
③名古屋ペルー共和国総領事館
(名古屋市中区)

対 誰でも

親子で学ぶ! 防火・防災体験ツアー

内 天ぷら油火災や電気火災の
実験、煙の中での避難体験を
通して、親子で火災予防を学
びます。また、はしご車の体験、
子ども消防服の試着、スタン
プラリーなども行います。

時 第1回 11月30日(土)午前10
時～正午
第2回 令和2年3月7日(土)
午前10時～正午

場 尾三消防本部豊明消防署
(豊明市沓掛町宿234番地)
対 管内(豊明市・日進市・み
よし市・長久手市・東郷町)
に在住または在勤の親子

定 各回15組(50人程度・先着
順)

¥ 各回無料

▼申し込み方法 11月5日(火)
から尾三消防本部豊明消防署
予防課で電話受け付け。
☎0562・92・0119

※当日徴収。
申 問 11月11日(月)から21日(木)ま
でに地域協働課 ☎0561・
56・0727へ

衣類リフォーム教室

袖付きのマフラーを作る教
室を開催します。

時 11月14日(木)午前10時～
正午、午後1時～3時

エシカルってなに?～笑って楽しく詐欺防止まで～ 問 地域協働課 ☎0561・56・0727

エシカル消費という言葉を知っていますか? 私たちはモノを買って生活していますが、それがどんな影
響を与えているか考えてみませんか?

時 12月14日(土)午後2時30分～4時(2時開場) 場 いこまい館1階多目的室A 講 落語家 立川平林
平成17年3月に立川談志に入門。平成30年10月に立川流の真打に昇進する。消費者教育をテーマと
した幅広いジャンルの落語を全国のイベントにて展開している。

対 誰でも 定 300人 ¥ 無料(要整理券・全自由席) ※満席の場合は、整理券をお持ちでも入場をお断りする場合
があります。

◆入場整理券 11月2日(土)午前9時からいこまい館総合案内で配布(1人2枚まで)。



「公共交通」をテーマとするタウンミーティングを開催します。 問 未来プロジェクト課 ☎0561・56・0763

公共交通やじゅんかい君の再編等について説明し、町長と意見交換します。
また、デマンド型交通(予約に応じて走るバスやタクシーなど)を紹介します。

時 11月16日(土)、23日(土・祝) 午前10時～正午頃

場 いこまい館多目的室A 対 町内在住・在勤者

他 駐車場には限りがありますので、徒歩やじゅんかい君を始めとする公共交通機関でお越しください。



じゅんかい君で乗り合わせの上、ぜひお越しください。



イベント

募集



定 20人(応募者多数の場合は抽選)
対 東郷町、日進市、みよし市に在住の人
場 尾三衛生組合エコサイクルプラザ2階体験学習教室
講 中島安子
¥1,000円
持 裁縫用具、筆記用具(マイシシンの持ち込み歓迎)
▼申込期限 11月3日(日)
▼備考 午前の部と午後の部、2回に分けて1つの作品を作成しますので、両方の参加をお願いします。昼食はご用意しておりませんので、お持ちいただくようご承願します。
問 尾三衛生組合エコサイクルプラザ(午前10時～午後4時)
☎0561・38・2229
▼休館日 月曜日(月曜日が祝日の時は翌日が休館日)
★ホームページにも掲載してありますので、ご覧下さい。

募集



税務課臨時職員

税務課 ☎0561・560724

▼勤務内容 確定申告会場での入力業務など

▼応募資格 パソコンの基本操作ができる昭和29年4月2日以降生まれの人

▼期間 令和2年2月17日(月)～28日(金)

▼勤務日・時間 1日6時間で、週に4、5日程度

▼賃金 時給930円

▼通勤費 あり(町の規定による)

申 市販の履歴書に記入し、11月15日(金)までに税務課へ持参または郵送(〒470-0198(住所不要) 東郷町役場税務課宛)(必着)

きらきら子ども(放課後子ども教室)指導員

子ども保育課 ☎0561・560737

▼主な仕事 きらきら子ども(放課後子ども教室)の運営補助(子どもたちの自主学習、屋内外での遊び、工作、昔遊び体験などの支援)

▼応募資格 心身ともに健康で子どもとの交流や指導に理解がある原則昭和29年4月2日以降生まれの人

▼勤務日 月～金曜日

▼勤務時間 授業のある日: 授業終了後～午後5時45分、授業のない日: 午前8時45分～午後5時15分

▼勤務場所 きらきら子ども実施教室(町立小学校内)

▼賃金 時給970円から

▼通勤費 あり(町の規定による)

申 臨時職員雇用志願書(町ホームページで入手可)をこども保育課へ。保育士・学校教諭などの資格を有する人は、資格を証明する書類の写しと一緒に提出。

育児休業等代替期付職員の募集

人事秘書課 ☎0561・560715

育児休業などを取得する職員に代わり、正規職員として働く任期付職員を募集します。

▼職種 ①一般事務②管理栄養士③保育士

▼応募資格 ①パソコン操作(ワード、エクセル)ができる

②高等学校以上の卒業者③管理栄養士免許を取得しパソコン操作ができる人③保育士資格を有する人

▼任用期間 3年未満(採用時に決定。ただし、満60歳になった後、最初に到達する3月31日までが任用の限度となります)

▼試験内容 ①②③共通) 教養試験、面接試験 ③のみ) 実技試験(実務経験が1年以上ある人は実技試験を免除)

▼試験日時・場所 教養・面接 11月23日(土)東郷町役場 実技 11月27日(水)町内保育園

▼出願方法 11月13日(水)午後5時15分まで(必着)に試験申込書(人事秘書課、町ホームページで入手可)、資格証明書②・③のみ、84円切手を人事秘書課に持参または郵送(〒470-0198(住所不要) 東郷町役場人事秘書課宛)。

訂正記事

お詫び

11月27日(水)から12月17日(火)「東郷町中小企業及び小規模企業振興基本条例(案)」に対する意見募集の記事を掲載していましたが、今回の意見募集は延期になりました。

新たな意見募集の時期につきましては、決まり次第ご案内します。

意見募集の延期につきまして、お詫び申し上げます。



児童館臨時職員

こども保育課 ☎0561-560737

①児童厚生員②放課後児童クラブ支援員を募集します。

▼応募資格 ①保育士・幼稚園教諭・学校教諭のいずれかの資格を有する人②放課後児童支援員資格を有する人

▼勤務日 月～土曜日のうち週2～5日

▼勤務時間
①午前9時30分～午後6時15分(土曜日は午後5時まで)
②(1)午後1時～7時又は午後2時～7時
(2)午前8時～10時(早朝)
(3)午後5時～7時(延長)
(4)土曜日の午前8時～午後6時内

▼勤務場所 町立5児童館(北部、西部、中部、東部、南部)のいずれか

※(4)は中部児童館のみ。

▼賃金 資格を有する人(保育士・幼稚園教諭・学校教諭のいずれか)：時給1,150円(早朝・延長1,250円)、資格を持っていない人：時給970円(早朝・延長1,140円)

▼通勤費 あり(町の規定に準ずる)

▼契約期間 契約日～令和2年3月31日(契約更新の可能性あり)

申 保育園・児童館等臨時職員登録申込書(こども保育課、町ホームページで入手可)を

募集

保健

お知らせ

こども保育課へ。資格を有する人は、資格を証明する書類の写しも一緒に提出。採用は、児童館担当職員による面接の上決定し、後日連絡。

自衛官募集

▼受験項目 ①陸上自衛隊高等工科学校生徒(推薦)
②陸上自衛隊高等工科学校生徒(一般)
③貸費学生(技術)
④自衛官候補生

▼受付期間 ①11月1日(金)から11月29日(金)まで
②③11月1日(金)から1月6日(月)まで
④年間を通じ、受け付けています。

▼受験資格 問い合わせ先又は、ホームページでご確認ください。

問 安全安心課 ☎0561-560719
自衛隊瀬戸地域事務所 ☎0561-833181(FAX兼用)

自衛隊愛知地方協力本部ホームページ <http://www.mod.go.jp/pcor/aichi/>



保健



瀬戸保健所

①生活習慣病等健康相談、栄養相談、歯科相談(要予約)
11月6日(水) 午前9時～11時
☎0561-822157

②精神保健福祉相談
午前9時～正午、午後1時～4時30分(月～金)
☎0561-822158

③エイズ検査・B・C型肝炎検査(無料匿名検査)
※医師不在等で受付できない場合があります。お電話であらかじめご確認ください
11月5日(火)、12日(火)、19日(火)、26日(火)

※豊明保健分室では実施していません。
午前9時～11時
☎0561-822197

※①②③の予約及び問い合わせは豊明保健分室(豊明市沓掛町石畑142-20)
☎0562-929133でも行っています。

※①②③は豊明保健分室では実施していません。

精神科医師による相談日のご案内

瀬戸保健所では精神科医師による個別相談を行っています。医師の意見やアドバイスを

を聞く機会としてご利用ください。

①アルコール専門相談
12月4日(水)午後2時～午後3時

場 瀬戸保健所豊明保健分室(豊明市沓掛町石畑142-20)

②精神一般相談
12月11日(水)午後2時～午後3時

場 瀬戸市やすらぎ会館401会議室(瀬戸市川端町1-31)
※申し込みは一週間前までに
☎0561-822158までお電話ください。



お知らせ

人権週間

地域協働課 ☎0561-560727

法務省と全国人権擁護委員連合会では12月4日～10日を「人権週間」と定めています。町でも12月の人権相談日は時間を拡大して行います。相談内容の秘密は固く守られますので、ひとりで悩まず、気軽に相談してください。

時 12月4日(水) 午前10時～正午 午後1時～3時

広告

はねの東郷
株式会社東郷製作所 取締役社長 相羽繁生
本社・工場 電話(0561)38-1111(大代表)
〒470-0162愛知県東郷町大字春木字蛭池1番地
<http://www.togoh.co.jp>

スマイビの赤ちゃん語は、高齢者を癒し、お相手をしてくれます。介護にあたる方が時間を作りたい、手を空けたい時などにお力になれる場合があります。



がん検診は11月末で終了します!

町指定医療機関にご予約の上、お出かけください。いこまい館で実施する集団がん検診は10月で終了しました。

★：平成30年度に東郷町実施の胃がん検診(内視鏡検査)、子宮頸がん検診、乳がん検診を受けた人は受診できません。

種類	対象者	内容	負担金	実施期間	場所	申込み
胃がん検診	50歳以上 (S44年生まれを含む)	胃内視鏡検査 (胃カメラ)★	3,600円 (1,800円)	5月～ 11月末	町指定 医療機関 ※保健事業 年間スケジュール または町ホーム ページを ご覧ください。	各医療 機関へ直接 予約
	35歳以上 (S59年生まれを含む)	X線撮影10枚 (バリウム)				
大腸がん検診	35歳以上 (S59年生まれを含む)	便潜血検査2日法 (検便)	400円 (200円)			
子宮頸がん検診★	20歳以上の女性 (H11年生まれを含む)	視診、細胞診、内診 (コルポスコプ)	1,800円 (900円)			
乳がん検診★	40歳以上の女性 (S54年生まれを含む)	視診、触診、 マンモグラフィ	1,800円 (900円)			
前立腺がん検診	50歳以上の男性 (S44年生まれを含む)	血液検査 (前立腺特異抗原値測定)	700円 (400円)			
肺がん検診	40歳以上 (S54年生まれを含む)	胸部レントゲン撮影 (医師2人の読影)	1,200円 (600円)			
	50歳以上※ (S44年生まれを含む)	喀痰検査	700円 (400円)			

※胸部レントゲン撮影を希望し、かつ喫煙指数(1日の喫煙本数×喫煙年数)が600以上の人 ※昭和34、44、54年生まれの人は()の負担金で検診を受診できます。

場 役場2階第4会議室
内 いじめ、差別など人権全般
に関する相談
▼相談担当者 人権擁護委員

緊急地震速報の訓練放送
安全安心課 ☎0561-56-0719

国が、全国瞬時警報システム(J・ALERTR)を利用して、情報伝達訓練を実施します。町内でも、防災行政無線スピーカー(町内30カ所)から訓練放送が流れます。ご理解とご協力をお願いします。
▼訓練日時 11月5日(火)午前10時ごろ
▼放送内容 「チャイム」緊急地震速報、大地震です。これは訓練です。※3回繰り返すこちらは東郷町役場安全安心課です。これで訓練放送を終わります(チャイム)

**放置自転車
クリーンキャンペーン**
都市計画課(直通) ☎0561-56-0747

**放置ゼロキレイな街で
おもてなし**

自転車は、買物や通勤・通学などの日常生活における身近な移動手段として幅広く利用されていますが、駅周辺などには、約1万3千台の放置自転車があり、歩行者の安全な通行や防災、都市景観などの面から社会問題となっています。

県では、毎年11月を「放置自転車クリーンキャンペーン」実施月間に設定し、放置自転車対策の取り組みを推進しています。



**証明書発行手数料お支払い
のLINE Pay利用開始**

未来プロジェクト ☎0561-56-0733

キャッシュレス化が進む中、利便性向上を目的に、窓口でのお支払いにスマホ決済のLINE Payを導入しました。窓口に置かれたQRコードをお客様のスマートフォン等で読み取り、支払い額を入力することでお支払いできます。

**▼対象の証明書および担当部署
・住民票の写し、印鑑登録証明書など**

(住民課 ☎0561-56-0731)
・所得証明書、評価証明書など
(税務課 ☎0561-56-0724)
・納税証明書
(収納課 ☎0561-56-0762)

▼サービス開始日
令和元年
10月28日(月)



子ども・若者育成支援町民運動
生涯学習課 ☎0561-38-6411
**育てよう自分に勝てる子
負けない子**

子ども・若者の健やかな育成をめざして、家庭、学校、地域の連携、家庭教育の向上を図るため、実施します。
期間中は、各地区でのぼりを立てたり、ポケットティッシュを配布したりします。また、3日(日・祝)には、町民会館で青少年や青少年指導者等の表彰を行います。

▼期間 11月1日(金)～30日(土)
▼主催 町、町教育委員会、町青少年健全育成会、町家庭教育推進連絡協議会

東郷町の身近な話題はCCNetで! **広告**

見て
ください!
お祭り、学校行事、サークル活動など、
東郷町の話題を日替わりで放送中!

CCNet 東名局 ☎0120-441061

長野県王滝村にお得に泊まろう

王滝村宿泊助成制度 地域協働課 ☎0561・56・0727

王滝村の対象施設に泊まる際に助成が受けられます。

対 町在住・在勤者とその被扶養者(いずれも小学生以上)

対象施設 王滝観光総合事務所が指定する宿泊施設

助成額 1人1泊2,000円(年度中5泊まで)

手続き 宿を予約後、地域協働課窓口にお越しください。

他 詳しくは町ホームページをご覧ください。

が変更になる場合があります。

▼本会議の傍聴(定員32人)

役場4階の本会議場傍聴席入
口で住所、氏名などを記入し
てください。

▼委員会の傍聴(定員4人)
委員会開始15分前までに、議
会事務局までお越しください。

無料耐震診断実施中 あなたの家は大丈夫?

都市計画課 ☎0561・56・0747

**耐震診断・耐震改修で命と
財産を守りましょう。**

県が発表している南海トラフ
巨大地震の被害予測による
と、町では最大震度6強の揺
れが発生し、全壊する建物は
約700棟と試算されています。
建物の倒壊を防ぐため、
まずは無料の耐震診断を受診
しましょう。

▼**対象住宅** 昭和56年5月以
前に着工された木造(在来軸
組構法および伝統構法) 2階
以下の居住中の住宅

申 耐震診断申込書(町ホーム
ページ、都市計画課窓口で入
手可)と建築確認申請書など
を都市計画課に提出
他 詳しくは、町ホームページ
をご覧ください。

住民票等諸証明休日発行

住民課 ☎0561・56・0731

時 毎月第2・4土曜日の午前

9時～正午

場 役場1階住民課

内 住民票の写し・戸籍謄抄本
等・印鑑証明の発行、印鑑登録
申請(要事前予約)、個人番号
カード交付(要事前予約)
※転入・転出の届出などの業
務は行いません。詳しくは、町
ホームページをご覧ください。

夜間休日納税相談窓口

収納課 ☎0561・56・0726

平日の夜間と土曜日に納税
相談窓口を開設します。

時 11月11日(月)～15日(金)午後5
時15分～8時、16日(土)午前8
時30分～午後5時15分

場 役場収納課窓口(役場正面
玄関左側の夜間休日通用口か
らお入りください)

内 離職などにより納期内に納
税することが困難な場合や、
すでに納期を過ぎた滞納町税
の一括納付ができない場合の
納税相談

※滞納町税の納付もできます。
▼**対象税目** 町県民税(普通
徴収、固定資産税・都市計画法
軽自動車税、国民健康保険税
持 ①本人確認書類(免許証、
保険証など) ②印鑑認め印可
③預金通帳や給与明細など直
近の収支(生活状況)が分か
るもの ④保険証(国民健康保
険税の相談をする場合)

耐震改修・段階的改修・耐震 シェルター!取り壊し補助金

都市計画課 ☎0561・56・0747

耐震診断で耐震性がないと
診断された建物の耐震改修や
シェルターの設置、取り壊し
工事について、町の補助金の
対象となります。

対 昭和56年5月以前に着工さ
れた木造(在来軸組構法および
伝統構法) 2階以下の居住中
の住宅で町の耐震診断で耐震
性がないと診断された建物(取
り壊しについては、前年度まで
に診断を受診している必要が
ありません)。

▼補助金の上限

耐震改修 上限100万円
耐震段階的改修(一回目)
上限60万円
耐震段階的改修(二回目)
上限40万円

耐震シェルター 上限30万円
耐震取り壊し 上限20万円
申 都市計画課窓口で事前申請。
※既に工事を実施等している
場合は、補助の対象外。
※申請は先着順で受け付け、
予算の枠に到達した時点で一
旦受付終了。

他 詳しくは、町ホームページ
をご覧ください。

固定資産評価審査委員会委員

監査委員事務局 ☎0561・56・0754

野々山孝男氏(再任)

野々山孝男氏は、令和元年
第3回東郷町議会定例会にお
いて議会の同意を得て、固定
資産評価審査委員会委員に再
任されました。
任期は、令和元年10月1日か
ら令和4年9月30日までです。

この委員会は、町で決定し
た固定資産課税台帳に登録さ
れた価格について、納税者の
権利を保護するために、中立
な立場で公
正に審査す
る独立した
機関です。



人権擁護委員

地域協働課 ☎0561・56・0727

小山富夫氏(再任)

小山富夫氏は、議会の意見
を聞いた町長から推薦を受け
た法務大臣に委嘱されて、人
権擁護委員に再任されました。
任期は、令和元年10月1日か
ら令和4年9月30日までです。

この職務は、憲法で保障さ
れている基本的な人権思想の啓
発や、不当に圧迫を受けた人
たちを救済するために法務局
と連絡をとるなど人権の保護
に努めることとされています。
人権擁護委員は、その使命



を果たすために全国に配置されています。



住民票などに旧姓(旧氏)が併記できます

住民課 ☎0561・560731

11月5日から住民票、印鑑登録証明書、マイナンバーカードに旧姓を併記できるようになります。これにより、社会において旧姓を使用しながら活動する人が、様々な場面で旧姓を使用しやすくなります。

旧姓の併記を希望する人は、現在の氏から名乗りたい旧姓までがつながる戸籍謄本等を準備のうえ、住民課へ届出してください。

※併記したい旧姓により、準備いただく戸籍謄本等が異なる場合があります。詳しくは、住民課にお問い合わせください。

裁判員候補者名簿記載通知

令和2年の裁判員候補者名簿に登録された方には、11月中旬に名簿に記載されたことの通知(名簿記載通知)をお送りします(令和2年1月1日時点で20歳以上の方に限られます)。この通知は、令和2年2月ごろからの約1年間に裁判所にお越しいただき、裁

判員に選ばれる可能性があることを事前にお伝えするためのものです。

なお、この段階では、まだ具体的な事件の裁判員候補者選ばれたわけではありませんので、すぐに裁判所にお越しいただく必要はありません。実際に裁判所にお越しいただくことになった場合には、別途お知らせします。

名古屋地方裁判所裁判員係 ☎052・203・8916

環境



ご家庭で余っている食料品大募集!

環境課 ☎0561・560729

東郷町文化産業まつりで、「フードドライブ」を実施します! フードドライブとは?

家で余っている食べ物を持ち寄り、それらを地域の福祉団体や施設、フードバンクなどに寄附する活動です。近年問題になっている食品ロスの削減にも繋がります。

今回のフードドライブでは、フードバンクの認定NPO法人セカンドハーベスト名古屋へ届けられ、そこから各地域の社会福祉協議会等を通じて、生活に困っている方へ届けられます。

文化産業まつり内、環境課のブースにて食料品の受け付けを行います!

【日時】11月10日(日) 11時~13時

【場所】いこまい館芝生広場

【お持ちいただける食品・飲料】

未開封の賞味期限が1カ月以上残っているもので、常温保存ができるもの。

お米、缶詰(肉、魚、野菜、果物など)、レトルト食品(カップ麺、カレーなど)、乾物(パスタ、うどん、蕎麦など)、ギフト(お歳暮、お中元などの余剰)、お菓子、調味料、飲料(ペットボトル飲料、缶ジュースなど)、乳幼児用食品(粉ミルク、離乳食など)

※受け付けできない食品

賞味期限が明記されていない・1カ月を切っている・切れている食品、開封されている食品、生鮮食品(肉類、魚介類、生野菜、冷蔵・冷凍食品、アルコール(みりん、料理酒は除く))

紙製水切り袋の配布

環境課 ☎0561・560729

生ごみの重量のほとんどは含まれている水分です。この水分を減らすことで、気になりにくい軽減し、ごみを処分する際にかかるエネルギーを少なくすることができます。

環境課窓口でシンクに置いて使える紙製の水切り袋を無料で配布しています。生ごみをそのまま紙袋に入れて、捨てる際に袋の上から押さえつけて生ごみの水分を切ることができます。ぜひ、この機会に自宅でもできる環境活動として、生ごみの水切りをしてみませんか。

税・年金・保険

整骨院・接骨院での国民健康保険の受診

保険医療課 ☎0561・560738

整骨院・接骨院での受診の際、負傷の原因によっては国民健康保険が適用されない場合があります。急性などの外傷性の打撲、ねんざ、骨折、脱臼(骨折、脱臼は緊急時を除き医師の同意が必要)は適用されますが、慢性的な疲労・肩こり・腰痛、スポーツ疲労、神経痛やリウマチ・五十肩による痛みなどは全額自己負担となります。適正な受診のため、治療を受けるときには、負傷原因を正確に伝えましょう。

なお、国民健康保険で受診する際は、その施設所で「療養費支給申請書」の受領代理人の欄に原則本人の署名が必要です。また、領収書も無料交付が義務付けられています。

ので、自身で確認を行うため必ず受け取ってください。適正な施術を審査するため、町から被保険者の皆さんに文書などで照会することがありますので、ご協力をお願いします。

医療費の適正化にご協力ください

保険医療課 ☎0561・560738

国民健康保険と福祉医療(子ども医療など)の医療費は、年々増加傾向にあります。この医療費は、皆さんに納付していたいただいた税金などが財源となっています。制度を健全に運営し、いつまでも安心して医療を受けられるよう、皆さんのご協力をお願いします。

かかりつけ医を持ちましょう

日ごろから、自分や家族の病気の治療や、医療の相談に乗ってもらえる「かかりつけ医」を持ちましょう。紹介状を持たずに、最初から大きな病院を受診すると、費用が余計に掛かってしまうことがあります。

ジェネリック医薬品を活用しましょう

ジェネリック医薬品(後発医薬品)は、新薬(先発医薬品)と同等の効果を持ちますが、価格が安く設定されています。医師や薬剤師と相談し、ジェネリック医薬品の利用が可能な場合には、積極的に活用しましょう。

お知らせ

環境

税・年金・保険

お知らせ	お願い
生ごみは捨てる前にギュッとひとしぼり、ごみの減量にご協力ください。	ビンのキャップはできる限り外して出してください。

◆可燃、金属類、陶磁器・ガラス、ビン・ペットボトルの収集日（11月）

地区	可燃 (毎週)	金属類	陶磁器・ ガラス	ビン・ペットボトル（地区資源回収）			
				資源回収場所	回収日		
祐福寺	月・木	13・27日 (第2・4回目 の水曜日)	27日 (第4回目 の水曜日)	祐福寺公民館・東郷春木クリニック横	11月10日(日) (第2日曜日)		
部田				部田コミセン・ビレッジハウス東郷			
西白土	西白土ふれあいセンター						
部田山	部田山コミセン・ビレッジハウス東郷						
清水	清水コミセン						
傍示本	傍示本公民館						
傍示本の一部 (春木川より北 東側)							
和合				和合公民館・知々釜グラウンド・牛廻 間区駐車場			
諸輪住宅				諸輪住宅集会所			
和合ヶ丘	和合ヶ丘コミセン						
春木台	月・木	6・20日 (第1・3回目 の水曜日)	20日 (第3回目 の水曜日)	春木台コミセン	11月17日(日) (第3日曜日)		
白鳥				白鳥コミセン・高嶺公園・尼ヶ根公園			
御岳	御嶽公園・大坊池公園						
押草団地（北）	204棟横ごみ集積所						
押草団地（南）	押草団地407棟前						
諸輪	諸輪公民館						
北山台	北山台コミセン・中央公園						
白土	火・金			13・27日 (第2・4回目 の水曜日)		27日 (第4回目 の水曜日)	白土コミセン・ゲートボール駐車場・ ラドーニ東郷（ビンのみ）・レインポー 東白土（ビンのみ）

◎可燃、金属類、陶磁器・ガラスごみは、収集日の朝(8:00まで)に町指定袋に入れて、ごみ集積場に出してください。ルールを守り、ごみ集積場をきれいに保ちましょう。

☎ 052・853・1462

問 昭和年金事務所お客様相談室
は領収書を添付してください。

申告の際に、この証明書また
「社会保険料(国民年金保険料)
控除証明書」が送られます。

11月上旬に日本年金機構から
金保険料を納付した人には、
年9月30日までの間に国民年
平成31年1月1日〜令和元
必要になります。

領収書など保険料を支払った
ことを証明する書類の添付が
必要になります。

納めた国民年金保険料は、
社会保険料控除としてその年
の課税所得から控除され、税
額が軽減されます。控除の対
象となるのは、平成31年1月
〜令和元年12月までに納めら
れた保険料の全額です。過去
の年度分や追納された保険料
も含まれます。

**納めた国民年金保険料は全額が
社会保険料控除の対象です!**

お知らせ
国民健康保険加入者のうち、
ジェネリック医薬品の活用が
有効な人に5月と11月に「ジェ
ネリック医薬品に関するお知
らせ」を発送しています。

年末調整等説明会など

- ① 青色申告決算等説明会
- ② 年末調整等説明会
- ③ 消費税軽減税率等説明会

時 11月22日(金)

① 午前10時～正午

② 午後1時30分～3時

③ 午後3時15分～3時45分

場 日進市民会館小ホール

(日進市折戸町笠寺山62-3)

対 ①個人の青色申告の人②源泉徴収義務者(法人、個人の

白色申告の人) ③事業者

持 ①③はなし(当日、会場で配布します)

②年末調整関係資料(事前に

税務署から届きます。)

他 公共交通機関でお越しください。

☎0522-8811-8171

※音声案内に従って「2」を選択してください。

「11月30日(いみらい)は「年金の日」です。」

「ねんきんネット」等を利用しながら、高齢期の生活設計に思い巡らす日」として、平成26年度から毎年11月30日(いみらい)を「年金の日」としました。

「ねんきんネット」は、24時間いつでもスマートフォンやインターネットで、ご自身の年金(国民年金・厚生年金・共済年金)の情報を確認でき

るサービスです。
▼確認できること
①最新の年金加入記録。
②国民年金保険料の免除や納付猶予の承認を受けた期間など、納付可能な月数や金額。
③将来の年金見込額の確認。
④日本年金機構から郵送された各種通知書の確認など。
問 詳しくは、「ねんきんネット」で検索または、ねんきんダイヤル専用番号☎0570-058-5555へ
※お問い合わせの際は、基礎年金番号がわかるものをご用意ください。

障がい児者交流会

- チャレンジ・クリスマス会
- 時 12月8日(日)午前10時から
- 場 町民会館2階大会議室
- 対 町内の障がい児・者とその家族
- ¥ 無料
- 申 町社会福祉協議会へ

シルバー人材センター

☎0561-385811

新入会員説明会

●月2回開催しています!

70歳を過ぎてまだまだこれから。長寿社会を楽しく元気に過ごすために仕事・学び・遊びができるシルバー会員にぜひ、ご登録ください。健康で働く意欲のある町内在住の60歳以上の生きがいを見つきたい方、お待ちしています。特に公共施設等の清掃剪定・草刈のできる方

話を聞くだけでも結構です。ぜひお越しください。

時 第1回 11月5日(火)午後2時～

第2回 11月19日(火)午前10時～

場 高齢者ワークプラザ

持 筆記用具・印鑑

申 電話または直接事務局にて

随時受付しています。

仕事を お請けします

褒・障子・網戸張り、宛名・賞状書、チラシ配布など

愛アキッチン

惣菜ランチ&午後カフェ

毎週水曜日(祝日を除く)の午前11時開店。お得な選べる惣菜ランチを550円で用意しています。午後1時30分からは、コーヒーを250円で販売。

あやめ亭のうどん定食

毎週金曜日(祝日除く)午前11時30分からうどん定食を限定50食、550円で販売。第2金曜日は、カレーうどんも販売。

税・年金・保険

社会福祉協議会

シルバー人材センター

予防介護運動で脳は活性化できます。

是非一度体験を!

東郷町大字諸輪後山60-5

北山台5丁目

153

諸輪小学校

諸輪保育園

諸輪小学校東

広告

あなたの脳は損をしている!



あなたの脳は損をしている!

デイサービスセンター
エイジトピア諸輪

☎0561-38-6700
<http://www.kuntokukai.or.jp/morowa/>



予防介護運動で
脳は活性化
できます。

是非一度
体験を!



に 災 防 立 ち 役 ち お

各地で地震や大雨、ゲリラ豪雨など大きな災害が起きています。もし、自分たちが災害にあっ
てしまったら、どうしたらよいのか困ってしま
いますよね。このコーナーでは、自分や家族な
どを守るために災害が起きてしまったときに
役立つ情報を紹介します。

ツナ缶がランプになります

ツナ缶の油を利用したランプです。
缶に穴を開け、芯を差し込みます。
芯には綿のひもなどが良いようです。
今回はティッシュペーパーをこよりにして芯をつくりました。
非常用のランプとして灯りがとれます。
使い終わったら、油が減ってヘルシーなツナ缶が食べられます。

- 準備するもの
- ツナ缶 ● ティッシュペーパー
 - ライター ● 缶切り



東郷町 Twitter
トッピーの**ぶ**やき

とうごうチャンネル
テーマ：給食・農業
CCNet12CHで放送中
放送日 11月4日～10日、18日～24日
時間帯 7:45～、17:30～(1日2回)
※1月以降の出演者を募集します。興味のある人は未来プロジェクト課
☎0561・56・0763までご連絡ください。

再生用QRコード

マチイロ
「広報とうごう」
閲覧アプリ

愛♡広報誌
婚姻・出産の記念に
特別な広報誌を
プレゼント