

とろろ



スクール、始めました♪



令和時代の新しいスタンダード

GIGAスクール構想の実現に向けた取り組みである「タブレット端末を使った新しい授業スタイル」が、すべての町立小中学校で始まりました。

これまでの授業スタイルに加え、分からないことはインターネットを使って調べる、実験や実技などを撮影して振り返る、また、時には教室を出て、自然観察で植物を撮影し記録する、グループワークで意見をまとめるなど、児童生徒の能動的な学習参加を図る「アクティブ・ラーニング」の視点を持った授業に取り組んでいます。

これからは、鉛筆やノートと同じように、自分専用のタブレット端末を使って、授業を受けることが当たり前になりますね。

今回は、そんな未来の教室の授業をちょっと感じてください。



活動の様子を動画でご覧いただけます。

● タブレットの設定で有害サイトの閲覧や決められたアプリ以外はダウンロードできないように制限しています。
● 学校の授業では、情報モラルを含め、タブレットを正しく使用できるよう指導しています。



タブレット使ってみてどうでしたか？



いしかわしんのすけ
石川真之介さん
【春木台小1年生】

先生のテレビ（モニター）
を見ながらやったので、
ちゃんとできたよ！

子どもたちの理解や関心
の程度に応じた学習が
できると思います。
夏休みなどの長期休業期
間に、自由研究でも使え
そうですね。



うえだしな
上田志奈さん
【まおちゃんママ】



おぎまい
尾崎舞さん
【諸輪中3年生】

授業でちょっと分から
ないことがあってもすぐ
自分で調べられるので、
とても便利です！
今は、授業後の振り返り
によく使っています！

これまで以上に、より効
率的で効果的な授業が
可能となりました。
全ての生徒の可能性が
引き出せるよう取り組ん
でいきます。



はやかわまさき
早川正樹先生
【諸輪中教務主任】



GIGA×トッピー



令和3年度の 後期高齢者医療制度

■問い合わせ 保険医療課 0561・56・0739

●保険証の更新

現在お持ちの保険証（後期高齢者医療被保険者証）の有効期限は、7月31日です。新しい保険証は、7月中旬から下旬に簡易書留郵便で発送します。8月1日からは、新しい保険証を使用してください。

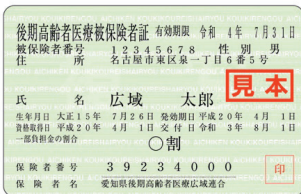

▼配達時に不在だった場合

郵便受けに不在連絡票が入りません。郵便局へ再配達依頼をするか、日進郵便局で直接受け取ってください。

●医療費の自己負担割合

医療機関で支払う医療費の自己負担割合（3割または1割）は、世帯の令和2年中の所得をもとに判定されます。（表1）

3割負担と判定されても、一定の要件（表2）に該当する人は、申請により、申請月の翌月から負担割合が1割になります。対象者は、役場から申請書を送付します。

●保険料の決定

令和2年中の所得などに基づき計算した「令和3年度 後期高齢者医療保険料決定通知書」を7月中旬に送付します。

▼保険料の計算方法

保険料額は、後期高齢者医療制度加入者全員が均等に負担する「均等割額」と、所得に応じて負担する「所得割額」の合計額です。また、一定の要件（表4）に該当する人は、保険料が軽減されます。



保険料の計算方法

所得割額
〔令和2年中の所得金額－基礎控除額（表3）〕
×所得割率9.64%
+
均等割額
48,765円
=
年間保険料額
(上限額64万円)

（表1）医療機関で支払う自己負担割合の判定基準

要件	割合
世帯内に令和3年度町県民税（住民税）の課税標準額が145万円以上である後期高齢者医療制度加入者がいない	1割
世帯内に昭和20年1月2日以降生まれの後期高齢者医療制度加入者がいて、かつ世帯内の後期高齢者医療制度加入者全員の旧ただし書所得（総所得金額から基礎控除額（表3）を控除した額）の合計が210万円以下	
上記以外	3割

（表2）自己負担割合の再判定

3割負担と判定されても、令和2年中の収入などが以下のいずれかに該当する場合は、「基準収入額適用申請書」の提出により1割負担になります。

要件
世帯内の後期高齢者医療制度加入者が1人のみで、かつその人の収入額が383万円未満
世帯内の後期高齢者医療制度加入者が1人のみで、かつ同じ世帯内に70歳から74歳の人がいて、後期高齢者医療制度加入者と70歳から74歳の人の収入額の合計が、520万円未満
世帯内の後期高齢者医療制度加入者が2人以上で、かつ後期高齢者医療制度加入者全員の収入額の合計が520万円未満

（表3）基礎控除額

合計所得金額	基礎控除額
2,400万円以下	43万円
2,400万円超2,450万円以下	29万円
2,450万円超2,500万円以下	15万円
2,500万円超	適用なし

税制改正の影響について

令和3年1月1日施行の地方税法の改正（給与所得控除額と公的年金等控除額の引き下げ）に伴い、「均等割額」の軽減対象となる所得要件を次のとおり見直しました。（表4）なお、「所得割額」については一部の人（※1）を除き、保険料への影響はありません。

※1 給与収入が850万円を超える人や、合計所得金額が2,400万円を超える人などは影響がある場合があります。

（表4）所得の低い世帯の保険料軽減

令和2年中の所得などが以下の要件に該当する場合は、保険料が軽減されます。

要件		軽減措置 均等割額
世帯主とその世帯にいる 後期高齢者医療制度加入者全員の	所得の合計が43万円+10万円×（給与所得者等の人数-1）以下	7割軽減
	所得の合計が43万円+（28.5万円×世帯の後期高齢者医療制度加入者数）+10万円×（給与所得者等の人数-1）以下	5割軽減
	所得の合計が43万円+（52万円×世帯の後期高齢者医療制度加入者数）+10万円×（給与所得者等の人数-1）以下	2割軽減

※所得金額の合計が低い世帯を対象とした軽減特例は、後期高齢者医療制度の創設（平成20年度）から当面の暫定措置として実施されてきましたが、世代間の公平を図る観点なども踏まえ、段階の見直しにより、令和2年度限りで廃止されました。令和3年度からの軽減措置については、制度本来の仕組み（7割軽減）に戻します。

後期高齢者医療 コールセンターのご案内

愛知県後期高齢者医療広域連合では、下記期間において、後期高齢者医療の保険料と保険証に関するコールセンター（電話窓口）を開設します。保険料の算定方法、低所得者に対する軽減特例の見直し、保険証の負担割合などについては、コールセンターへお問い合わせください。

〈お問い合わせ〉

0570-011558（ご利用には通信料がかかります。）

【期間】7月12日（月）～8月31日（火） ※土日・祝日も開設

【時間】午前8時45分～午後5時15分

※電話番号のおかけ間違いにご注意ください。

※納付方法など納付に関するご相談については、東郷町役場保険医療課医療係までお問い合わせください。

〈ご注意〉

コールセンターは、受信専用です。**還付金の案内や口座を指定して振込みをさせたり、金融機関のATMの操作を指示することは一切ありません。**不審な電話がありましたら、東郷町役場保険医療課医療係までお問い合わせください。

詳しくは 愛知県後期高齢者医療広域連合 管理課 保険料グループ ☎052・955・1223
東郷町役場 保険医療課 医療係 ☎0561・56・0739

7月中旬に保険料額の通知書と納付書を送ります。
〔特別徴収（年金からの天引きの人）は通知書のみ〕

介護保険の財源

介護保険料は、皆さんが住み慣れた地域でできるだけ長く、安心して暮らしていくための財源として使われています。

この財源は、皆さんに負担していただく保険料と、国や県、町の公費で成り立っています。

（介護保険の財源構成（居宅サービスの場合））

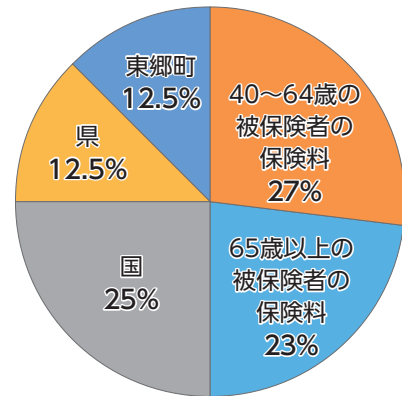

年齢による介護保険料の納め方の違い

40歳～64歳の人	65歳以上の人
加入している健康保険（会社の社会保険、国民健康保険など）の保険料（税）と一緒に納めます。	健康保険とは別に、町に介護保険料として納めます。納付方法は原則、特別徴収（年金からの天引き）です。なお、一定の要件に該当する人は普通徴収（納付書・口座振替）となります。

	普通徴収	特別徴収
対象	年金受給額が年額18万円未満の人	年金受給額が年額18万円以上の人
納め方	送付される納付書や口座振替で、町に納めます。	受給される年金から天引きされます。
納期	7月から令和4年3月まで（年9回） ※年度途中で特別徴収に切り替わる場合があります。	年金の受給月（4月、6月、8月、10月、12月、令和4年2月）
その他	特別徴収の対象者でも、年度の途中で次の①～③に当てはまると、一時的に普通徴収となります。 ①65歳になった（誕生月の翌月に納付書を送付） ②東郷町に転入した（転入月の翌月に納付書を送付） ③税務申告の修正があり、保険料額が変更された ※①と②の場合、それぞれ65歳になった日、転入日からおおむね半年から1年後に特別徴収に切り替わります。切り替わるときに送付される通知書でご確認ください。	

注意事項

特別徴収に切り替わるまでは、納付書や口座振替で納めていただきます。

納付書が届いても「自分は年金からの天引きだから関係ない」と思って支払わないと、結果的に保険料が滞納になり、必要なときに介護保険サービスが受けられなくなる場合があります。

65歳以上の皆さんの介護保険料額

介護保険料額は、前年中の収入や所得に応じて14段階で決定します。

令和3年度介護保険料年額表（所得段階別）

所得段階区分	対象者	保険料率	保険料額(年額) 令和3年度
第1段階	①生活保護の受給者の人 ②老齢福祉年金受給者で世帯全員が町民税非課税の人 ③世帯全員が町民税非課税かつ本人年金収入等80万円以下の人	基準額 ×0.26 ^{(※)1}	17,400円
第2段階	世帯全員が町民税非課税かつ本人年金収入等80万円超120万円以下の人	基準額 ×0.35 ^{(※)1}	23,500円
第3段階	世帯全員が町民税非課税かつ本人年金収入等120万円超の人	基準額 ×0.62 ^{(※)1}	41,600円
第4段階	本人が町民税非課税（世帯に課税者がいる）かつ本人年金収入等80万円以下の人	基準額 ×0.88	59,000円
第5段階	本人が町民税非課税（世帯に課税者がいる）かつ本人年金収入等80万円超の人	基準額 ^{(※)2}	67,100円
第6段階	本人が町民税課税かつ合計所得金額が120万円未満の人	基準額 ×1.09	73,100円
第7段階	本人が町民税課税かつ合計所得金額が120万円以上210万円未満の人	基準額 ×1.29	86,600円
第8段階	本人が町民税課税かつ合計所得金額が210万円以上320万円未満の人	基準額 ×1.49	100,000円
第9段階	本人が町民税課税かつ合計所得金額が320万円以上400万円未満の人	基準額 ×1.70	114,100円
第10段階	本人が町民税課税かつ合計所得金額が400万円以上500万円未満の人	基準額 ×1.85	124,200円
第11段階	本人が町民税課税かつ合計所得金額が500万円以上700万円未満の人	基準額 ×2.05	137,600円
第12段階	本人が町民税課税かつ合計所得金額が700万円以上1,000万円未満の人	基準額 ×2.25	151,000円
第13段階	本人が町民税課税かつ合計所得金額が1,000万円以上1,500万円未満の人	基準額 ×2.50	167,800円
第14段階	本人が町民税課税かつ合計所得金額が1,500万円以上の人	基準額 ×2.65	177,900円

- (※)1 消費税増税分を財源とした公費の投入で、保険料率と保険料額（年額）が軽減されています。
 (※)2 基準額は、3年ごとに策定する介護保険事業計画の中で見直しています。令和3年度から令和5年度までの東郷町の基準額は**5,596円（月額）**です。保険料額（年額）は基準額に所得段階ごとの「保険料率」に12（月）を乗じて100円未満を切り捨てた金額です。

◆8月から新しい認定証等をお使いください



- ・負担割合証をお持ちの人
 手続等は特に必要ありません。7月中に新しい割合証をお送りします。
 8月1日からは新しい割合証をお使いください。
- ・負担限度額認定証および介護用品購入証明書（おむつ券）をお持ちの人
 5月下旬～6月上旬に更新のお知らせをお送りしています。ご利用の人は、
7月2日（金）までに高齢者支援課窓口へ持参または郵送により申請してください。

7月
から

東郷町の安全・安心 123チャンネルが放送開始!

町と連携し、さまざまな地域情報を発信するケーブルテレビCCNet。
7月1日(木)から、新たなチャンネルを放送開始。
より地域に密着し、東郷町の情報を発信していきます。

※各チャンネルの視聴には、中部ケーブルネットワーク株式会社との受信契約(有料)が必要です。



リモコン1つで地域の安全・安心情報を 24時間365日リアルタイムで届けます! 安全・安心123チャンネル

- リモコン操作説明
- 1 「地上」を押す
 - 2 「12」を押す
 - 3 チャンネル送りボタンの上方向を2回押す

緊急情報



気象情報



防犯情報

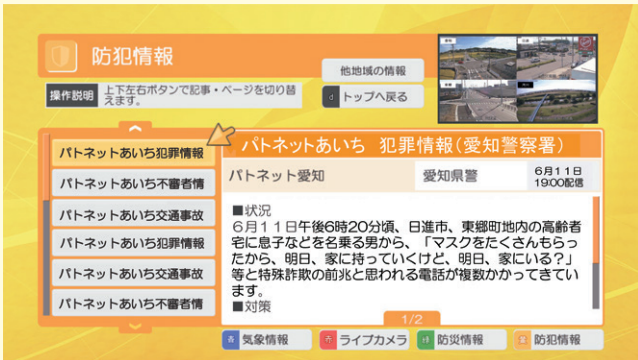

防災情報

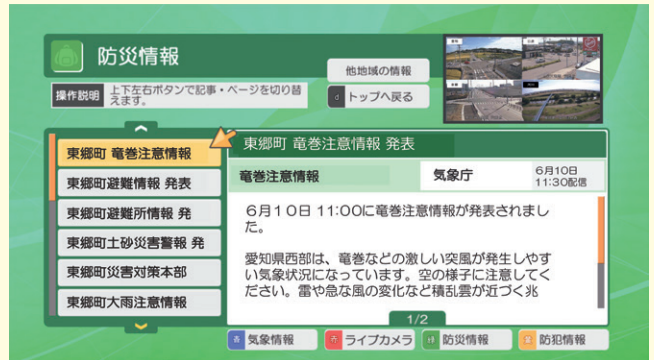

町内12か所に設置したカメラで、平常時や災害時の道路・河川の状況を、家で一目で確認できます。さらに、東郷町の気象情報や防災情報など、知りたい情報が簡単なチャンネル操作ですぐに見ることができます。

<河川カメラ設置位置>

境川・前川合流地点、境川緑地西、前川(吉田橋西)、春木川(申下橋東)、春木川・境川合流地点

<道路カメラ設置位置>

東郷消防署東交差点、音貝小学校西交差点、牛廻間交差点、白土交差点西、諸輪小学校東交差点、祐福寺交差点、東郷町役場南西交差点



CCNetでは、他にも町の魅力や地域の行事などを放送中! (121チャンネル)

TOGOシニア! 健康づくり入門 (毎日7:45~、17:30~放送)



健康のヒントがここに! 東郷町オリジナル介護予防番組を放送中! 「フレイル予防ワンポイント講話と運動」を紹介しています。自宅でテレビをみながら体を動かしてみませんか?

C・ステーション日進・東郷



お祭り、学校行事など東郷町の話題を毎週更新で放送中! 楽しい企画やグルメ情報も!? 取材のご依頼もお待ちしています!

・東郷町のレガッタCちゃん (CCNetキャラクター)



・制作スタッフが取材&放送予定更新中! フォローしてください
★(CCNet東名局公式Twitter)➔



東郷町取材担当 橋本 真由美 さん

2020年7月から東郷町の取材担当をつとめています! 町民の皆さんの暮らしと心に寄り添えるような番組を目指して日々奮闘中です。

いつも取材のご協力ありがとうございます!
123チャンネルも防災・減災に是非、役立ててください。



番組にゲスト出演してくれた町内の子ども達と一緒に★

CCNet12 東名局ホームページはこちら ➔

◎問い合わせ 視聴方法など詳しくは、CCNetコールセンター(0120-441061)へ



東郷町障がい福祉ビジョン2021を策定しました

(第5次障がい者計画・第6期障がい福祉計画・第2期障がい児福祉計画)



◎問い合わせ 福祉課 ☎0561・56・0732

●第5次障がい者計画の概要

本計画では、障がいの有無にかかわらず、東郷町に暮らす全ての人が寄り添い、つながり、支え合い、生き生きと暮らしていけることを目指し、施策の方針を示しています。

基本理念

よりそい つながり 支え合うまち いきいき とうごう

基本目標	内容
1 障がいのある子の育ち・学びへの支援 	障がいのある子どもが、個性や能力を尊重されながら療育や保育、教育を受けられるよう切れ目のない支援を行います。
2 障がいのある人の就労環境の整備	障がいのある人の就労を促進するため、就労系サービスの充実や、企業での就労の場の拡充を図ります。
3 日常生活を応援するサービスの充実	多様なサービスを提供することで、障がいのある人やその家族の地域での生活を支援します。
4 安心して健やかに暮らすための保健・医療の推進	障がいや疾病の早期発見・早期対応につながる健康づくりに関する施策や医療体制の充実を図ります。
5 障がいのある人もない人も共に生きる環境づくり	障がいに対する差別や偏見のない、地域共生社会の実現を目指すため、障がいへの理解を促進します。 
6 地域で安心して暮らせるまちづくり	まちの環境整備や、防災・防犯体制の整備、権利擁護の施策により、障がいのある人が安心して暮らせるまちづくりを推進します。

●第6期障がい福祉計画・第2期障がい児福祉計画の概要

障がいのある大人や子どもが適切に障害福祉サービスを利用することができるよう、障害福祉サービスの見込みなどの数値目標を示す計画です。



●こんな事業を推進していきます●

▶障がいのある子どもの支援の充実

療育支援や相談支援のさらなる充実、関係機関の連携体制を強化します。

家族への支援としてペアレントトレーニングなどの講座を開催します。



▶困りごとの把握・相談の充実

福祉サービスを利用していない人に対するアンケートの実施や希望される方へ家庭訪問を実施し、それぞれのご家庭の事情に応じた相談、支援を行います。



▶レクリエーション交流会の開催

ウォーキングやボッチャなどのイベントを開催し、障がいのある人とない人との交流の機会を増やします。



▶創作教室、展示会の開催

創作教室の開催や福祉サービス事業所への講師などの派遣、作品の展示会を開催し、芸術活動の推進と社会参加の機会を増やします。



本計画の詳細については、町ホームページ・役場3階町政資料コーナーでもご覧いただけます。



新型コロナウイルスを想定した『新しい生活様式』における

熱中症予防行動のポイント

今夏では、新型コロナウイルスの感染予防の3つの基本である①身体的距離の確保②マスクの着用③手洗いや「3密(密集、密接、密閉)」を避けるなどに加え、熱中症予防にも注意が必要です。

1

気温や湿度が高い中でのマスクの着用は、熱中症のリスクが高くなります。
屋外で2m以上の距離が確保できる場合には、
マスクを外すようにしましょう。

ウイルス
感染対策は
忘れずに!



2

マスクをしている場合は、
強い負荷の作業や運動は避け、
のどが渇いていなくても
こまめに水分補給をしましょう。



また、
周囲の人との
距離を十分に
とれる場所で、
適宜マスクを外し
休憩しましょう。



3

冷房時でも換気が必要です。室内温度が高くなるので、
**エアコンの温度設定を
こまめに調整しましょう。**

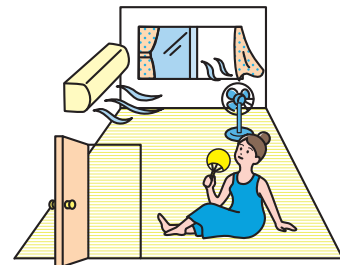

4

体調が悪く感じたときは、
**無理せず
自宅で静養しましょう。**

毎朝など、
定時の体温測定と
健康チェック



5

熱中症になりやすい
高齢者、子ども、障がい者への
目配りや声かけをしましょう。

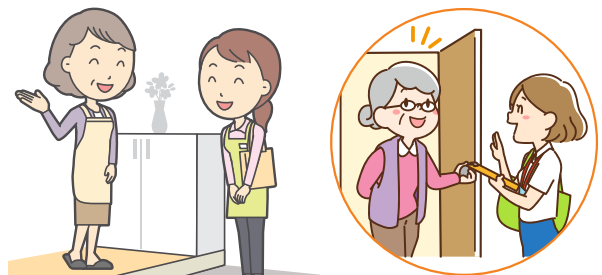

ニュース NEWS な PHOTO

藤田医科大学での大規模集団接種

6/5
土

小学校で新型コロナワクチン接種の出張受付

町公式LINEや町コールセンターでの新型コロナワクチン接種の予約が困難な高齢者のために、町職員が町内小学校の体育館でワクチン接種の先行予約を受け付けました。

会場では、来場者が集中しないように、年齢ごとに時間を分けて受付を行い、合計で46人が1回目及び2回目の接種予約を完了されました。

音貝小学校会場に徒歩で来場した橋詰萬二さんは、「息子が仕事の後に、接種会場まで乗せて行ってくれるので、夜間の時間帯で予約をしました」と話していました。



水害時のために全力で

6/6
日

水防訓練

境川河川敷で水害を想定した訓練を行いました。消防団や町職員が土のう作りに取り組みました。東郷町消防団長 近藤利伸さんは「有事の際、東郷町消防団と東郷町職員が協力して、確実な判断で素早く行動しなければなりません。そのために、訓練参加者全員が、全力で訓練に励み、正しい知識と行動力を身につけられるようにしたい」と話しました。



安心して通学できるように

6/7
月

通学路の点検

東郷町の白鳥自治会が、愛知警察署の協力を得て、学生たちが安心して通学できるよう、通学路の点検を行いました。点検時は、高嶺小学校、東郷中学校・諸輪中学校の通学路を見回り、地域の人からの意見を元に、改善策を協議。白鳥自治会長の清水末男さんは「とにかく子どもたちに安心して通学してほしい」と話していました。



自転車を利用する皆様へ!

◎問い合わせ 安全安心課 ☎0561・56・0719

愛知県では、自転車に係る交通事故を防止するため、令和3年3月「**自転車の安全で適正な利用に関する条例**」が制定されました。

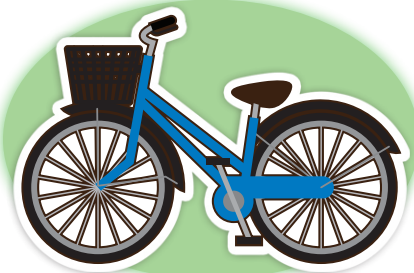

令和3年10月1日施行

自転車利用者が交通事故の加害者となる高額賠償事例が発生しています。万が一の事故に備え、自転車損害賠償責任保険などに加入しましょう。

大人も子供も乗車用ヘルメット着用〔努力義務〕

自転車を利用するときは、乗車用ヘルメットを着用するよう努めましょう。



自転車損害賠償責任保険等への加入〔義務〕

自転車損害賠償責任保険等に参加しなければなりません。



NEWS119 尾三消防



豊明市・日進市・みよし市・長久手市・東郷町を管轄する尾三消防組合からのお知らせです。

◎問い合わせ 尾三消防組合 ☎0561・38・0119

令和3年度尾三消防組一般会計当初予算についてお知らせします

本年度の予算額は、歳入歳出ともに37億9,856万9千円です。歳出における主要事業として、救助工作車1台、消防車1台および救急車2台の更新を予定しています。そのほか、新型コロナウイルス感染症拡大防止に伴い、感染リスクを抑えながら地域住民の火災予防思想や防火安全対策などを推進していくため、「SNS (LINE) を活用した情報発信 (火災予防啓発など)」を実施するための予算を計上しております。

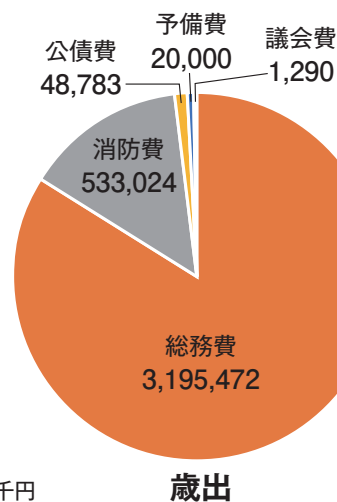
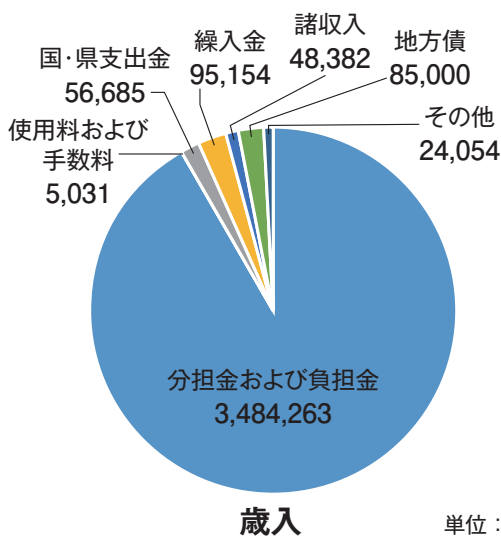

当組合の主な歳入は構成市町からの分担金です。今後も住民の安全・安心を守るため、消防広域化によるスケールメリットを最大限に活かした組織運営に努めてまいります。



給食で大人気!

旬のレシピ

recipe

サイコロ大根 キーマカレー



作り方

- 1 大根は、1cmのサイコロ状に切り、にんじん、玉ねぎ、ピーマンは、みじん切りにする。
- 2 フライパンにサラダ油をひき、大根、にんじん、玉ねぎ、ピーマン、ひき肉の順で炒める。
- 3 カレールーを入れ、弱火で炒めて出来上がり。



レシピはQRコードからもご覧いただけます▶



大根とカレーが意外に合って美味しいです。令和元年度の応募献立の入賞作品です。

POINT!

ドライカレー風にしたい時は、市販のカレールーを1/4にしてみてください。

材料(4人分)

大根	1/2本
ひき肉	300g
にんじん	1/2本
玉ねぎ	大1/2個
ピーマン	1個
カレールー(市販)	1/2箱
サラダ油	大1

今月のPICKUP

《一般向け》



『新型コロナウイルスに対する学校の感染対策』
武藤義和 著



『すぐそこにあるサイバーセキュリティの罠』
勝村幸博 著

《児童書・絵本》



『学校では教えてくれない自分を休ませる方法』
井上祐紀 作



『こども六法NEXT おとなを動かす悩み相談クエスト』
山崎聡一郎 監修



『えんそくねこねこ』
長野ヒデ子 作



『見つけ隊と燃える小屋のなぞ』
イーニッド・ブライトン 作

図書館行事

《おはなし会》

とき 7月3日、17日、24日、31日(土)
午後2時30分～3時

ところ 図書館内おはなしコーナー

内容 絵本などの読み聞かせ

定員 3組(1組3名まで)

《お楽しみ会》

とき 7月10日(土)

午後2時30分～3時30分

ところ 町民会館3階視聴覚室

内容 読み聞かせ・映写会など

定員 7組(1組3名まで)

※予約制となります。詳しくは図書館窓口までお問い合わせ下さい。

7月の休館日

毎週火曜日と26日(月)

※新型コロナウイルス感染症の状況によって、変更する場合があります。

● 一般向け ●

『すぐそこにあるサイバーセキュリティの罠』
勝村幸博 著

『えんそくねこねこ』
長野ヒデ子 作

● 児童書・絵本 ●

『見つけ隊と燃える小屋のなぞ』
イーニッド・ブライトン 作

『冬華』大倉崇裕 著

『子ども六法NEXT おとなを動かす悩み相談クエスト』
山崎聡一郎 監修

『学校では教えてくれない自分を休ませる方法』
井上祐紀 作

『社会を変えた50人の女性アーティストたち』
レイチェル・イグノトフスキー 著

『見つけ隊と燃える小屋のなぞ』
イーニッド・ブライトン 作

『えんそくねこねこ』
長野ヒデ子 作

『すぐそこにあるサイバーセキュリティの罠』
勝村幸博 著

『新型コロナウイルスに対する学校の感染対策』
武藤義和 著

『自分で休ませる方法』
井上祐紀 作

『こども六法NEXT おとなを動かす悩み相談クエスト』
山崎聡一郎 監修

『冬華』大倉崇裕 著

『子ども六法NEXT おとなを動かす悩み相談クエスト』
山崎聡一郎 監修

『学校では教えてくれない自分を休ませる方法』
井上祐紀 作

『社会を変えた50人の女性アーティストたち』
レイチェル・イグノトフスキー 著

『見つけ隊と燃える小屋のなぞ』
イーニッド・ブライトン 作

『えんそくねこねこ』
長野ヒデ子 作

図書館だより

◎お問い合わせ
町立図書館(町民会館内)
☎0561・38・2900

HAPPYバス 7月のお誕生日のお友達を紹介します。

清水



お誕生日おめでとう!
これからも
自分らしさを大切に
のびのび育ててね!
大好きだよ♡

和島 悠生くん 5歳

北山台



お誕生日おめでとう♡
5歳も興味のあること
たくさん
見つかりますように!

栗本 莉央ちゃん 5歳

三ツ池



4歳のお誕生日おめでとう!
いつも妹のお世話してくれて
ありがとう。大好きだよ。

高江 真梨ちゃん 4歳

押草南



2歳おめでとう!
何でも真似するゆっちゃん。
これからもすくすく成長してね!

三澤 信尚くん 2歳

押草南



4歳おめでとう!
自転車上手になったね。
また愛知池一緒に行こうね!

三澤 穂尚くん 4歳

掲載する
お子さんを募集中!

- 保護者とお子さんの氏名 (よみ) ● 生年月日 ● 住所、郵便番号 ● 電話番号 ● コメント (40文字以内)
- お子さんの画像データまたは写真を広報広聴係へメール tgo-jinji@town.aichi-togo.lg.jpまたは窓口へ。

※応募者多数の場合は先着順となります。

申込締切日

9月生まれ:7月9日(金) 10月生まれ:8月10日(火)



外国語情報コーナー

夜間納税相談窓口・熱中症



USEFUL INFORMATION IN ENGLISH

Tax Payment Consultations at Night Time and on Holidays: open for those who cannot visit Town Hall during its open hours for work and other reasons.

When: July 12th (Mon) - 16th (Fri), 5:15 pm - 8:00 pm; July 17 (Sat), 8:30am - 5:15pm. **Where:** Tax Collection Dept. on the 1F of Togo Town Hall. (Please use the holiday entrance, which you can find on the left of the main entrance.) **What you can do:** Consultation for tax payment problems because of decrease in income due to COVID-19, etc. **What to bring:** 1) your ID, 2) Inkan, 3) documents to prove your income and outgo (such as bank book, pay slip, etc.), 4) Health Insurance Card (for consultation of health insurance tax). There will NOT be an interpreter.

Watch Out When You Wear a Mask in Summer: because the risk of heat stroke increases in high temperature and humidity. If you can secure a distance of 2 m or more outdoors, it is advised that you remove the mask. Rehydrate frequently even if you are not thirsty.

INFORMAÇÕES ÚTEIS EM PORTUGUÊS

Plantão de consultas sobre impostos: De 12 a 16 de julho das 17h15 às 20h00 e dia 17 (sábado) das 8h30 às 17h15, no Depto. de Arrecadação Tributária (usar a entrada lateral da prefeitura). Consultas para acordo de pagamento de impostos para pessoas com dificuldade financeira devido ao COVID-19, perda de emprego, etc. Também será possível realizar pagamentos no dia. Trazer: Zairyu card, Inkan, caderneta do banco, holerites dos últimos 3 meses, recibos de pagamento de contas de água, luz, gás, etc., cartão do seguro de saúde para quem pretende fazer consultas sobre seguro nacional de saúde. OBS: Não teremos intérprete. **Cuidados com a intermação:** Neste verão, além das prevenções contra o COVID-19, também é necessário tomar cuidados com a intermação. Em dias de temperatura e umidade do ar alta, evitar atividades físicas, ingerir líquidos frequentemente mesmo quando não sentir sede. Ao ar livre, com distância social de mais de 2m, é aconselhável retirar a máscara.

Interpretation is available in Togo Town Hall Mondays and Fridays during 9:00 am - noon and 1:00 pm - 4:00 pm. Phone: 0561-38-3111 (ext. 2179, 2180).

Intérprete toda Segunda e Sexta-feira, das 9h00 às 12h00 e 13h00 às 16h00. Tel.: 0561-38-3111(ramais 2179, 2180)

子育て 7月のイベント

7月のイベント



日	月	火	水	木	金	土	
27	28	29	30	7/1	2	3	
対象者 ★ 要予約 健康推進課 あやめ子育て支援センター 西部子育て支援センター		子育て相談(電話・面接) (健) 隔月～金 9:00～16:00 (祝日を除く) (電話でご連絡ください) 妊産婦、乳幼児		2歳児歯科健診 (健) 令和1年6月生まれ 受付 個別通知した時間			
4	5	6	7	8	9	10	
	離乳食教室 (健) (初期編:離乳食を一から学びます) 令和3年2月生まれ～令和3年3月生まれ(定員:8組) 受付 9:50～ 開催 10:00～11:00	3歳児健診 (健) 平成30年6月生まれ 受付 個別通知した時間 大きくなったかな? (西) 大きくなったかな? (西) 	大きくなったかな? (西) 大きくなったかな? (西) 	大きくなったかな? (西) 大きくなったかな? (西) 	オンライン育児相談・栄養相談 (健) 0カ月～就学前 10:00～11:00 受付 個別通知した時間 		
11	12	13	14	15	16	17	
	ホールで遊ぼう (西) 	1歳6カ月児健診 (健) 令和1年12月生まれ 受付 個別通知した時間	絵本の日 (あ) 				
18	19	20	21	22	23	24	
	マタニティクラス (健) 初期編 妊婦およびパートナー 受付 9:20～ 開催 9:30～11:00 身体測定 (あ) 	育児相談・栄養相談 (健) 0カ月～就学前 受付 9:30～11:00 (予約時間にお越しください)	ちいさなえ・ほ・ん (西) 身体測定 (あ) 	海の日 	スポーツの日 		
25	26	27	28	29	30	31	
	赤ちゃん広場 (あ) 		赤ちゃん広場 (あ) 				
熱中症予防のために ・こまめに水分・塩分・経口補水液などを補給しましょう。 ・気温の高い日に、屋外で活動するときは、帽子や日傘を使用し、できるだけ風通しのよい日陰などで過ごしましょう。 ・室内で過ごしていても、熱中症になることもあります。エアコンや扇風機を適切に使用しましょう。 		4カ月児健診 (健) 今年度は医療機関での実施になります。健診案内が届きましたら、医療機関に健診予約をし、受診してください。(医療機関：ごとうこどもクリニック、山口こどもクリニック) 令和3年3月生まれ		母子健康手帳および妊産婦乳児健康診査受診票の交付 随時 妊婦 妊娠届ではマイナンバーを利用しています。個人番号確認と本人確認を行いますので、通知カード、個人番号の表示がある住民票、個人番号カードのいずれかが必要です。(通知カード、個人番号の表示がある住民票の場合は、身分証明できるもの(運転免許証など)も必要。)また、妊婦本人以外の代理申請の場合は、委任状と代理人の本人確認(運転免許証などの写真付きの身分証明書)が必要です。妊婦健診を妊娠初期から受診できるように早めに申請してください。			

児童館イベント ※は未就学児が対象

北部児童館
 あそんでポン※
 8日(木)夏のおたのしみ会
 ママカフェ※ 14日(水)
 読み聞かせ※ 13日(火)
 ガランガランタイム※
 毎日午前11時30分から11時45分

西部児童館
 ママカフェ※ 2日(金)
 親子deくるりんパ※
 9日(金)運動あそび&誕生日会
 16日(金)どろんこあそび
 読み聞かせ※ 14日(水)
 ころころたまご※
 毎日午前11時30分から45分

中部児童館
 マミーとトントンパ※
 2日(金)七夕
 9日(金)絵の具あそび
 ペーパーランド 12日(月)
 読み聞かせ※ 14日(水)
 ママカフェ※ 15日(木)
 チューチュータイム※
 毎日午前11時30分から11時45分

東部児童館
 ママカフェ※ 1日(木)
 ともだちつくろ!※
 8日(木)触れ合いあそび
 15日(木)えのぐあそび
 読み聞かせ※ 8日(木)
 ぴったりこ※
 毎日午前11時30分から11時45分

南部児童館
 いっしょにあそぼ※
 2日(金)うごいてあそぼ
 9日(金)ベビーの日
 16日(金)おもしろぺったん
 読み聞かせ※ 8日(木)
 さんさんファミリー 31日(土)
 ほかほかフレンズ※
 毎日午前10時30分から

兵庫児童館
 七夕飾り作り 2日(金)
 おはなし会※ 8日(木)
 のびすく広場※
 9日(金)夏まつり
 まるスポ 14日・28日(水)
 (まるっというろろなスポーツを楽しみます)
 キンピカ運動 26日(月)
 夏のお楽しみ会 29日(木)
 東郷音頭を踊ろう 30日(金)
 まいにちすくすく※ 平日午前11時30分から

NO! 「ワクチン差別・偏見・いやがらせ」

◎問い合わせ 地域協働課 ☎0561・56・0727

新型コロナワクチンの接種は、感染収束に向けて効果が期待されていますが、接種を受けることは**強制ではありません**。

感染予防の効果と副反応のリスクなど双方について理解した上で、自らが接種を判断するものです。

また、**アレルギーや病気など様々な理由で、接種を受けることができない人もいます**。

職場や学校など周りの人への接種の強制や、接種を受けていない人への差別や偏見につながる行為、人権侵害や誹謗中傷などは、決して許されるものではありません。

一人一人がお互いを思いやり、人権が尊重されるまちづくりにご協力をお願いします。



差別や偏見で悩んでいるときは、一人で悩まず、相談窓口へご相談ください。

- ・人権相談【東郷町】
人権擁護委員による電話相談（予約制、19ページ参照）
- ・みんなの人権110番【法務省】
☎0570・003・110（平日午前8時30分～午後5時15分）

まちの人口と世帯 ー令和3年5月31日現在ー

人口 43,946人(-24) 男 22,003人(-23) 女 21,943人(-1) 世帯数 18,027世帯(-2) ()内は対前月比

町内の交通事故状況(5月)

死亡 0人(0人) 重傷 0人(0人) 軽傷 18人(62人) ()内は今年の累計

東郷町税等納期限一覧

納期月	納期限	町県民税 (普通徴収)	軽自動車税 (種別割)	固定資産税 都市計画税	国民健康 保険税 (普通徴収)	後期高齢者 医療保険料 (普通徴収)	介護保険料 (普通徴収)	下水道事業 受益者 負担金	保育料
7月	8月2日(月)	—	—	2期	1期	1期	1期	1期(一括)	7月

注 納期限を過ぎると延滞金が加算されます。また、納期限を過ぎても納付がない場合は、督促状が送付される場合があります。

注 督促状を発した日から起算して10日を経過した日までに納付がない場合は、財産調査や滞納処分(差押等)の対象となります。

※スマートフォン決済で納付ができます。

納付書に記載された納期限内であれば、電子決済アプリ「LINE Pay」「PayPay」「PayB」で時間と場所を選ばず町税や保険料を納付できます。

対象 町県民税(普通徴収)、固定資産税・都市計画税、軽自動車税(種別割)、国民健康保険税(普通徴収)、後期高齢者医療保険料(普通徴収)、介護保険料(普通徴収)、保育料

必要 スマートフォンなどのモバイル端末、納付書(バーコードの印字があるもの)

方法 事前に登録した電子決済アプリにより、スマートフォンなどのカメラで納付書に印字されているバーコードを読み取り、納付手続きをします。
スマートフォン端末などのインターネット接続費用やパケット代は利用者負担です。

詳しくは
町ホームページを
ご覧ください



困りごと・悩みごとは、まず相談窓口へ

時 とき 場 場所 内 内容 相 相談員 問 問合せ 申 申込み ★要予約

人権相談

時 7月7日(水) 午後1時～3時
8月4日(水) 午後1時～3時
上記のほか、随時予約を受け付けておりますので、お問い合わせください。
※電話相談となります。
内 いじめ、差別など人権全般に関する相談
相 人権擁護委員
申 地域協働課 相談日の前日まで
☎0561-56-0727★

行政相談

時 7月1日(木)、8月5日(木)
午後1時30分～3時30分
※電話相談となります。
内 国の行政全般に関する意見、相談
相 行政相談委員
問 地域協働課 ☎0561-56-0727
総務省の行政相談専用電話「行政苦情110番」(0570-090110) もご利用ください。

無料法律相談

時 7月29日(木) 午前10時～正午
午後1時30分～4時30分
場 地域協働課
内 土地、相続、家庭問題などの初歩的な相談(1人30分以内、10人まで)
相 弁護士
申 地域協働課 7月19日(月)
午前8時30分から電話受け付け
☎0561-56-0727★
※電話相談も可

消費生活相談

時 毎週火曜日午前9時～正午
(受け付けは午前11時30分まで)
毎週金曜日午後1時～4時
(受け付けは午後3時30分まで)(祝日を除く)
場 地域協働課
内 悪質商法、契約や解約のトラブルなどに関する相談
相 消費生活相談員
問 地域協働課 ☎0561-56-0727
※電話相談も可

男女共同参画に関する権利侵害の相談

時 毎週月～金曜日(祝日を除く)
午前8時30分～午後5時15分
場 地域協働課
内 男女共同参画の推進を阻害する性別による権利の侵害に関する相談
相 町職員が相談の申し出を受け付け後、関係機関へ紹介
問 地域協働課 ☎0561-56-0727

労働相談

時 7月14日(水)、8月11日(水)
午後1時30分～4時(予約不要・予約も可)
場 役場2階 第5会議室
内 解雇、労働時間、賃金、退職金、人間関係、年金などの労働問題
相 社会保険労務士
問 産業振興課 ☎0561-56-0741

子ども相談・子どもの権利侵害の相談

時 毎週月～金曜日(祝日を除く)
午前9時～午後5時
場 役場1階 子育て応援課
内 子どもに関する相談・子どもの権利侵害に関する相談(電話相談可)
相 子ども家庭支援員および保健師
申 子育て応援課
☎0561-56-0736
※事前予約優先



母子父子家庭等自立・就業支援相談

時 7月21日(水)
午前10時～午後3時30分
場 役場2階 第5会議室
内 母子父子家庭などの自立に向けた総合的な相談
相 県の母子・父子自立支援員
申 子育て応援課
☎0561-56-0736
※事前予約優先



女性悩みごと相談

時 7月8日、29日(木)
午前10時～午後3時30分
場 役場2階 第5会議室
内 配偶者からの暴力など、女性福祉に関する相談(電話相談可)
相 県の女性相談員
申 子育て応援課
☎0561-56-0736
※事前予約優先



からだ・こころの健康相談

時 毎週月曜日(祝日を除く)
午前9時～正午
場 健康推進課
内 からだやこころに関する相談
相 保健師
問 健康推進課
☎0561-37-5813
※電話相談も可



みんなの栄養相談

時 毎週月～金曜日(祝日を除く)
午前9時～午後4時
場 健康推進課
内 管理栄養士による栄養相談、食生活に関する相談、離乳食の相談など
相 管理栄養士
申 健康推進課
☎0561-37-5813★
※要事前予約



家庭訪問

時 毎週月～金曜日(祝日を除く)
午前9時～午後5時
(電話でご連絡ください。)
場 希望者宅
内 保健師が家庭に訪問し、健康や子育てに関する相談を行います。
相 保健師
申 健康推進課
☎0561-37-5813★
※要事前予約



高齢者総合相談

時 毎週月～金曜日(祝日を除く)
①午前8時30分～午後5時15分
②午前8時45分～午後5時30分
場 ①町北部地域包括支援センター(いこまい館2階)
②町南部地域包括支援センター東郷苑(春木字下正業廻間4337-13愛厚ホーム東郷苑内)
内 高齢者の生活全般や介護など
▼相談できる対象の地域
①諸輪、和合、和合ケ丘、諸輪住宅、白鳥、御岳、押草団地南、押草団地北、北山台
②傍示本、祐福寺、部田、白土、春木台、西白土、清水、兵庫、三ツ池
相 地域包括支援センター職員
申 ①町北部地域包括支援センター
☎0561-38-8551
②町南部地域包括支援センター東郷苑
☎0561-56-3112

成年後見相談

時 7月15日(木)
①午後1時30分～2時15分
②午後2時30分～3時15分
③午後3時30分～4時15分
場 役場1階 第1会議室
内 判断能力が不十分な人の成年後見制度利用についての相談
相 尾張東部権利擁護支援センター相談員
申 尾張東部権利擁護支援センター
☎0561-75-5008

教育相談

時 毎週月～金曜日(祝日を除く)
午前9時～午後3時
場 ハートフル東郷(愛知池運動公園 管理棟内)
内 就学、いじめや不登校、家庭教育など
相 指導員
申 ハートフル東郷
☎0561-38-4334













7月のイベント

シニアいきいきガイド

★要予約

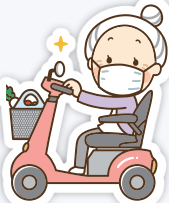
日	月	火	水	木	金	土
27	28 	29	30 	7/1 北山台健康たまり場 時 午前10時～11時30分 場 北山台コミュニティセンター 元気アップ教室 いきいきコース★ 時 午前10時～11時30分 場 町総合体育館 多目的運動室	2 元気を保つ体づくり 時 午前10時～正午 場 ギャラリー悠遊 TOGOまちかど運動教室 時 午前10時～11時15分 場 白鳥コミュニティセンター	3 
4 	5 白土健康たまり場 時 午後1時30分～3時 場 白土コミュニティセンター	6 まちかど・いきいきカフェ 時 午前10時～11時30分 場 らくだ書店東郷店併設 カフェバーカーナギー東郷店	7 えがおカフェ★ 時 午前10時～午後0時30分 場 デイサービスりん 写経体験 時 午前9時～正午 場 紫雲殿 東郷斎場	8 元気アップ教室 いきいきコース★ 時 午前10時～11時30分 場 町総合体育館 多目的運動室	9 元気を保つ体づくり 時 午前10時～正午 場 ギャラリー悠遊 TOGOまちかど運動教室 時 午前10時～11時15分 場 白鳥コミュニティセンター	10 いきいきカフェ拡大版★ 時 午後2時～4時 場 デイサービスりん ウクレレ体験会★ 時 午前9時30分～10時30分 場 Cafe Bar Gallery 3piece
11 カフェ東郷庵★ 時 午前10時～午後0時30分 場 愛厚ホーム東郷苑 お元気サロン★ 時 午後1時30分～3時 場 愛厚ホーム東郷苑 デイサービスセンター東郷庵	12 オリジナルDVD体操教室 時 午前10時～11時15分 場 いこまい館 多目的室A 白土健康たまり場 時 午後1時30分～3時 場 白土コミュニティセンター	13 認知症カフェ夜の町内会 時 午後7時～9時 場 Cafe Bar Gallery 3piece 	14 えがおカフェ★ 時 午前10時～午後0時30分 場 デイサービスりん	15 元気アップ教室 いきいきコース★ 時 午前10時～11時30分 場 町総合体育館 多目的運動室 北山台健康たまり場 時 午前10時～11時30分 場 北山台コミュニティセンター	16 元気を保つ体づくり 時 午前10時～正午 場 ギャラリー悠遊 TOGOまちかど運動教室 時 午前10時～11時15分 場 白鳥コミュニティセンター	17 健康測定会 時 第1部 午前10時～午後1時 第2部 午後2時～5時 場 V-drug東郷西店 
18 	19 	20 まちかど・いきいきカフェ 時 午前10時～11時30分 場 らくだ書店東郷店併設 カフェバーカーナギー東郷店	21 えがおカフェ★ 時 午前10時～午後0時30分 場 デイサービスりん	22 海の日 認知症カフェ昼の町内会 時 午後2時～4時 場 Cafe Bar Gallery 3piece	23 スポーツの日 	24
25 カフェ東郷庵★ 時 午前10時～午後0時30分 場 愛厚ホーム東郷苑 お元気サロン★ 時 午後1時30分～3時 場 愛厚ホーム東郷苑 デイサービスセンター東郷庵	26 オリジナルDVD体操教室 時 午前10時～11時15分 場 いこまい館 多目的室A 白土健康たまり場 時 午後1時30分～3時 場 白土コミュニティセンター	27	28 えがおカフェ★ 時 午前10時～午後0時30分 場 デイサービスりん	29 元気アップ教室 いきいきコース★ 時 午前10時～11時30分 場 町総合体育館 多目的運動室	30 元気を保つ体づくり 時 午前10時～正午 場 ギャラリー悠遊 TOGOまちかど運動教室 時 午前10時～11時15分 場 白鳥コミュニティセンター	31 

▲詳しくは21・22ページをご覧ください

変更する場合があります。詳しくは、問い合わせ先へご連絡ください。

認知症支援

認知症カフェ 昼の町内会／夜の町内会

- 内 認知症の相談、認知症講座
- 時 ①7月13日(火) 午後7時～9時
②7月22日(木) 午後2時～4時
- 場 Cafe Bar Gallery 3piece (春木台4丁目11-10)
- 対 原則65歳以上の町内在住者
- ¥ 無料(ドリンク代は実費)
- 申 不要
- 問 Cafe Bar Gallery 3piece ☎0561-58-6437

カフェ東郷庵

お茶を飲みながら、認知症や介護について話しませんか。地域の人との集いの場となっています。介護者の交流スペースもあります。

- 時 7月11日・25日(日) 午前10時～午後0時30分
- 場 愛厚ホーム東郷苑(春木字下正葉廻間4337-13)
- 対 誰でも
- ¥ 1回100円(飲み物代)
- 申問 前日までに町南部地域包括支援センター東郷苑 ☎0561-56-3112(人数調整のため、当分の間予約制)

まちかど・いきいきカフェ

もの忘れが気になる人、認知症について知りたい人、話し相手がほしい人お越しください。

- 時 7月6日・20日(火) 午前10時～11時30分
- 場 らくだ書店東郷店併設
カフェベーカリーナギー東郷店(白鳥2丁目20-1)
- 対 誰でも
- ¥ 無料(飲み物代は実費)
- 申 不要
- 送迎(有料)希望者は、前日までにご連絡ください。
- 問 地域の応援団えがお ☎052-807-0756

本人カフェ(えがおカフェ)

認知症の本人向けの認知症カフェです。当事者同士で、自分の希望や想いなどを語り合ひましょう。

- 時 7月7日・14日・21日・28日(水)
午前10時～午後0時30分
- 場 デイサービスりん(和合ヶ丘1丁目3-9)
- 対 認知症の本人
- ¥ 参加費500円、昼食・おやつ代600円(おやつのみの方は100円)、送迎代500円
- 申 前日までに地域の応援団えがお ☎052-807-0756



いきいきカフェ拡大版

- 耳の聴こえの困りごと、そのままにいませんか～認知症と難聴の関係と補聴器の基礎知識～
- 時 7月10日(土) 午後2時～4時
- 場 デイサービスりん(和合ヶ丘1丁目3-9)
- 講 井上賢二氏(訪問専門補聴器販売「さくら補聴器」認定補聴器技能者)
- 対 誰でも
- ¥ 200円(飲み物代・お菓子代を含む)
- 申問 7月9日(金)までに地域の応援団えがお ☎052-807-0756
- 他 Zoomを利用したオンライン参加も可能です。

介護予防教室

- 対 原則65歳以上の町内在住者
※高齢者社会参加ポイント制度の対象事業です。
※介護予防教室に参加する方はマスクの着用をお願いします。

愛知県に緊急事態宣言発令期間中の開催は中止です。

お元気サロン

- 時 ①7月11日(日) ②25日(日) 午後1時30分～3時
- 場 愛厚ホーム東郷苑デイサービスセンター東郷庵(春木字下正葉廻間4337-13)
- 内 ①座ってできる簡単な体操②管理栄養士の食生活講座
- ¥ 無料
- 申問 前日までに町南部地域包括支援センター東郷苑 ☎0561-56-3112(人数調整のため当面の間予約制)

TOGOまちかど運動教室

- 時 7月2日、9日、16日、30日(金) 午前10時～11時15分
- 場 白鳥コミュニティセンター(白鳥3丁目15)
- 内 地域の皆さんと身近な場所で、身体を動かしましょう。
- ¥ 無料
- 持 汗拭き用タオル、水分補給用水分、室内用運動靴
※動きやすい服装でお越しください。
- 申 不要
- 問 高齢者支援課 ☎0561-56-0735

元気を保つ体づくり

- 時 毎週金曜日 午前10時～正午(祝日は除く)
- 場 ギャラリー悠遊(和合ヶ丘1丁目3-9)
- 内 看護師や機能訓練指導員の指導による体操
- ¥ 1回500円(送迎希望者は別途500円必要)
- 申 不要 ※送迎希望者は前日までに申し込み必要
- 問 地域の応援団えがお ☎052-807-0756

時と き 場 場 所 内 内 容 講 講 師 対 対象者 定 定 員 ¥ 費 用 持 持ち物 他 その他 申 申込み 問 問合せ

ウクレレ体験会

- 時** 7月10日(土) 午前9時30分～10時30分
- 場** Cafe Bar Gallery 3piece (春木台4丁目11-10)
- 内** ウクレレを持っていない方も気軽に参加できる体験会を行っています。
- ¥** 1,000円 (モーニング、ドリンク付)
- 持** なし
- 申** 問 Cafe Bar Gallery 3piece ☎0561-58-6437



介護予防教室 写経体験 (写経体験)

- 時** 7月7日(水)、8月5日(木)
午前9時～正午の内にお越しください。
- 場** 紫雲殿 東郷斎場 (春木白土2-114)
- ¥** 無料
- 持** 小筆
- 申** 不要
- 申** 問 紫雲殿東郷斎場 ☎052-809-4444

V・drug東郷西店 健康測定会 (健康測定会)

- 時** 7月17日(土)
第1部 午前10時～午後1時 第2部 午後2時～5時
- 場** V・drug東郷西店 (兵庫2丁目2)
- 内** 骨密度測定・血圧測定・血流測定・栄養士による栄養相談
- 対** どなたでも (社会参加ポイント対象は町内在住の65歳以上の方のみ)
- ¥** 無料
- 持** 社会参加ポイント手帳
- 申** 不要
- 申** 問 V・drug東郷西店 ☎0561-37-5705

元気アップ教室いきいきコース

- 時** 7月1日、8日、15日、29日(木) 午前10時～11時30分
- 場** 町総合体育館 多目的運動室 (春木字北反田35番地)
- 内** 長い距離を歩けなくなったなど、体力の低下を感じている人向けの教室です。
- ¥** 4回分 1,000円
- 持** タオル・室内用運動靴
※動きやすい服装でお越しください。
- 申** 問 高齢者支援課 ☎0561-56-0735

東郷町オリジナル介護予防 DVDを活用した体操教室 (オリジナル DVD体操教室)

- 時** 7月12日、26日(月) 午前10時～11時15分
- 場** いこまい館 多目的室 A
(春木字西羽根穴2225番地4)
- 内** 健康づくりリーダーを講師として、東郷町オリジナル介護予防 DVDを活用して介護予防体操を行います。椅子に座ったまま行える体操です。
- ¥** 1回 100円
- 持** タオル ※動きやすい服装でお越しください。
- 申** 不要
- 申** 問 高齢者支援課 ☎0561-56-0735

目指せ元気に100歳! 健康たまり場 (健康たまり場)

- 時** 【北山台】7月1日、15日(木) 午前10時～11時30分
【白土】7月5日、12日、26日(月) 午後1時30分～3時
- 場** 北山台コミュニティセンター (北山台二丁目11-2)
白土コミュニティセンター (大字春木字涼松225-1)
- 内** 地域の皆さんと身近な場所で、おしゃべりを楽しみながら、脳トレや体操など健康づくりを一緒にしましょう。健康に関するミニ講話もあります。
- ¥** 無料
- 持** 筆記用具、水分補給用のお茶
※動きやすい服装でお越しください。
- 申** 不要
- 申** 問 高齢者支援課 ☎0561-56-0735

自宅でも1日2回 体操の習慣を★

◎問い合わせ 高齢者支援課 ☎0561・56・0735

CCNet12 (地デジ12チャンネル)
東郷町オリジナル介護予防番組
「TOGOシニア! 健康づくり入門」を毎日放送中!

番組は現在3番組を日曜日～土曜日の1週間毎に放送中!(1週間は毎回同じ番組内容となりますので、ご了承ください。)

時 午前7時45分～7時55分
午後5時30分～5時40分

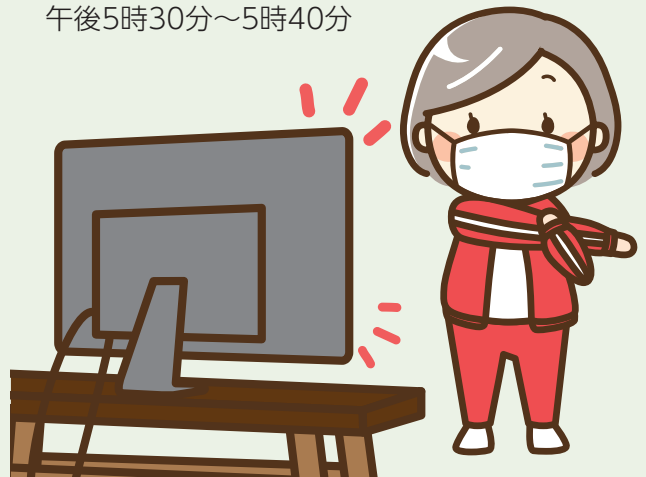

認知症についてもっと知りたい人に

認知症サポーター養成講座

◎申し込み・問い合わせ 高齢者支援課 ☎0561・56・0735

認知症を正しく理解し、認知症の人やその家族を地域で温かく見守る「認知症サポーター」になるための講座です。

東郷町では平成19年から認知症サポーター養成講座を実施しており、これまでに3801名の方が認知症サポーターとなりました。認知症サポーター養成講座では認知症の基礎知識や情報についてご紹介し、認知症の人とその家族が安心して暮らせる東郷町を目指しています。



- 日時 ▶ 7月14日 (水) 午後1時30分～2時45分
- 場所 ▶ 役場 大会議室
- 講師 ▶ 近藤 葉子氏 (当事者キャラバンメイト) ほか
- 対象者 ▶ どなたでも
- 講座内容 ▶ 認知症の理解、認知症の人への対応、認知症サポーターについて
- 申し込み ▶ 7月7日 (水) までに高齢者支援課

■認知症サポーターとは？

認知症サポーターとは認知症についての正しい知識と理解を身に付けた人のことです。自分にできる範囲で、友人や家族に伝える、認知症になった人やその家族の気持ちを理解し、支えになるような手助けをすることが役割です。



認知症サポーターから一歩進んで具体的な活動がしたい人に

認知症サポーターステップアップ講座

認知症であるために生活の様々な場面で暮らしにくさを抱えている人がいます。外出に不安を感じ躊躇してしまう、趣味を一緒に楽しむ友人を見つけることが出来ないなどの時に、ちょっとした手助けがあれば認知症の人やその家族はもっと安心して暮らしていくことが出来ます。そんな人たちを支えるサポーターを養成する講座です。チームオレンジの一員となり、具体的な支援をしませんか？

- 日時 ▶ 7月14日 (水) 午後3時～4時
- 場所 ▶ 役場 大会議室
- 講師 ▶ 山下 律子氏 (NPO法人地域の応援団えがお) ほか
- 対象者 ▶ 認知症サポーター養成講座を受講したことがある人
- 講座内容 ▶ 認知症の理解 (認知症の人の心理状態・生活の困難さ)
認知症の人とのコミュニケーション (サポートするときの場面に沿った演習)
チームオレンジについて
- 申し込み ▶ 7月7日 (水) までに高齢者支援課

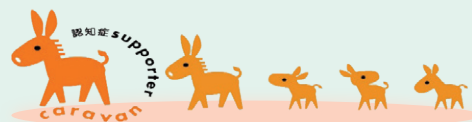

■チームオレンジとは？

地域で認知症の人やその家族を支える支援チームを作り、認知症高齢者やその家族のニーズに合った具体的な支援 (地域のサロンなどに誘って一緒に行く、話し相手になるなど) を行います。

※認知症サポーター養成講座と併せて受講していただくことも可能です。



チームワークでつなぐ勝利への道

和合病院野球部 監督 新田 英貴さん



今回は、第七十一回東海五
県軟式野球大会で、通算4
度目の優勝を飾った、和合
病院野球部（スタッフ含め
総勢46人）の監督 新田英
貴さん（以下「監督」表記）
にお話を伺いました。

—まず、病院で野球部を創部さ
れた、いきさつを教えてください。

監督 昭和55年8月1日に、会長
が、和合病院をアクティビティ
（活気）の高い病院にしたいとい
う思いで始めました。

おかげで、実際に試合を気に
してくださっている患者さんも
多く、病院の雰囲気も明るいです。

—和合病院野球部というと、強
豪という印象がありますが、ズ
バリ、その強さの秘訣は何でしょ
う？

監督 選手一人一人が、自分の役
割を理解していることですね。
試合中、その場面で信頼できる
選手を起用するのですが、その
信頼に答えてくれる選手ばかり
です。私が何も言わなくても、
常に自分が起用される場面を想
定し、準備をしています。私は
目を合わせるだけです。

—ものすごいプレッシャーです
ね。お伺いしている限り、順風満
帆のように見えますが。

監督 そんなことないですよ。最
初から勝ち続けていた訳ではあ
りませんし、今だって力を抜け
ない、負けることもあります。
愛知県は登録チームが多く、激
戦区であるため、どこが勝って
もおかしくありません。

—なるほど。では、監督はどう
いうチームを目指していますか。

監督 和合病院の看板を背負って
いるので、単純に勝てば良いも
のではなく、マナーから全てに
おいてトップクラスのチームで
ありたいと思っています。

—最後に、これからの意気込み
をお願いします。

監督 一戦一戦、全力で挑むこと
と、どれだけ良いコンディショ
ンで当日を迎えられるかがポイ
ントですね。100点に近い状

況で戦えるようにするのが、私
の仕事です。国体と天皇賜杯の
優勝を目指していきます！

—プレッシャーの中、選手一人
一人が御自身の役割を理解し、信
頼しあっているチームだからこそ、
沢山の勝ち星をあげられているん
ですね。新田監督、本日は貴重な
お話をありがとうございました。



スポーツ



家族体力つくりの日

生涯学習課 ☎0561-76-0030

時 7月18日(日)午前9時30分～11時
場 町内各小学校(体育館・グラウンド)

内 東郷小：タスポニー、
ティーボール 春木台小：
ウォーキング 諸輪小：ドッ
チビー、ビーチボール 音貝
小：楽々ビーチボール、ボツ
チャ 高嶺小：ビーチボール
兵庫小：夢ボール

他 参加当口に、ご自宅での検
温、手指消毒、運動時以外の
マスク着用など、新型コロナ
ウイルス感染拡大防止対策の
実施をお願いします。また、
学生は、学校で配付されてい
る「健康チェックカード」を
持参してください。



第27回東郷町民レガッタの中止

生涯学習課 ☎0561-76-0030

※新型コロナウイルス感染防
止のため、9月19日(日)に予定
していました町民レガッタは
中止とします。

兵庫小学校プール開放の中止

生涯学習課 ☎0561-76-0030

※新型コロナウイルス感染防
止のため、8月に予定してい
ましたプール開放は中止とし
ます。

東京2020オリンピックの聖火 リレーのトーチを公開します

生涯学習課 ☎0561-76-0030

時 7月17日(土)午前10時から
場 いこまい館 芝生広場

内 東京オリンピックピック聖火ラン
ナーの織田英嗣さん(白鳥在
住)が使用したトーチを公開
します。本物のトーチに触れ
たり、手に取ることができま
す。
¥ なし

▼申し込み 7月1日(木)から
7月11日(日)までに町総合体育
館窓口または、生涯学習課へ。
定 50人

雨天時 中止

他 当日にご自宅での検温、手
指消毒、マスク着用など、新
型コロナウイルス感染拡大防
止対策の実施をお願いします。

シヨートテニス体験教室

時 7月31日(土)、8月8日(日)、
14日(土)午後3時～6時(全3回)

場 町総合体育館アリーナ
対 町内在住・在勤・在学者(学
生は小学4年生以上) ※小中
学生は保護者の同伴が必要。

¥ 小中学生200円、高校生
以上300円(※毎回当日集金)
申 7月24日(土)までに町総合体
育館窓口へ。
問 ショートテニス部 部長 市川
☎090-3386-6156

第36回町シヨートテニス大会

時 8月1日(日)午前9時～
場 町総合体育館アリーナ

内 団体戦(個人申し込みで、
大会本部にてチーム分け)
対 高校生以上の町内に在住・
在勤・在学・在クラブの者

¥ 1人300円(※大会当日
集金)
申 7月24日(土)までに町総合体
育館窓口へ。
問 ショートテニス部 部長 市川
☎090-3386-6156



第58回町民バレーボール大会

時 女子大会：8月29日(日)、男
子大会：9月11日(土)午前8時
45分

場 町総合体育館アリーナ
内 6人制バレーボール(リベ
ロの使用は自由)

▼試合方法 予選リーグ+決
勝トーナメント
定 男女合計10チーム程度
対 町内活動チーム(中学・高
校生は在住・在学で可)

¥ 1チーム1,500円。
中学生チームは1チーム1,
000円※大会当日に集金
申 女子大会は6月26日(土)から
8月8日(日)まで、男子大会は
7月3日(土)から8月15日(日)ま
でに町総合体育館窓口へ。
問 バレーボール部 部長 磯村
☎090-4851-9531

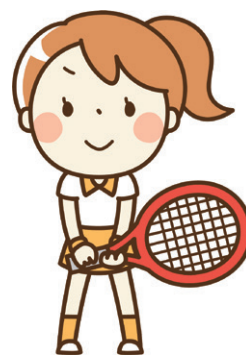

みんなの伝言板

◎人事秘書課 ☎0561-56-0715

清水ファイターズメンバー募集!

☑ 兵庫小学校を拠点とする軟式少年野球
チーム。体験入部歓迎!
時 土・日曜日、祝日
場 兵庫小学校ほか
対 小学生男女
¥ 月会費2,000円
持 野球道具、飲み物など
申 問 桜山 080-3664-9264、
shimizu.f.2004@gmail.com

ソフトテニス小学生体験参加者募集

☑ 東郷アイリスJr新規会員募集、新小学1
年～小学5年生までの男女
時 毎月土日の練習日
場 愛知池コートほか
講 野々山義文さん(元教員)
対 小学生
定 10名先着順
¥ 無料
申 問 野々山 090-4264-0879

みんなの伝言板で会員募集や 行事の告知をしませんか。

【記事を投稿できる人】
町内で活動する町民団体など
【申し込み期間】
令和3年9月号…7/15(木)まで
【申し込み方法】
掲載申請書(町ホームページ
で入手可)を人事秘書課へ。



イベント



アルゼンチンタンゴ2021
「進化を続ける情熱たち」

生涯学習課 ☎0561-384111

実力派ミュージシャンと哀愁の歌声、華麗なるダンスのコラボレーション。3拍子揃った魅力溢れる感動のステージをお楽しみください！

時 7月31日(土)午後2時30分開演 (2時間場)

場 町民会館ホール

¥ 一般2,000円、高校生以下1,000円

【全指定席※未就学児の入場はご遠慮ください】

▼入場券 町民会館窓口(火曜休館)で販売中。電話予約受け付け中。チケットぴあでも販売中。

(Pコード 505・589)

▼【ダンサー】エンリケ&カロリーナ、アクセル&ナナ

【演奏】LAST TANGO



影絵劇「宝島」

生涯学習課 ☎0561-384111

R.L.ステイブソン作の「宝島」をいくつものスクリーンを使った圧巻の影絵と俳優が演じる生の舞台でおくります。

時 9月5日(日)午後2時開演(午後1時30分開場)

場 町民会館ホール

¥ 一般1,000円、高校生以下500円

【全指定席・保護者膝上の未就学児無料】

▼入場券 町民会館窓口(火曜休館)で販売中。電話予約受け付け中。チケットぴあでも販売中。

(Pコード 505・590)

▼出演 劇団かかし座



第79回コンサートへの誘い
上野耕平サクソフォンコンサート

生涯学習課 ☎0561-384111

クラシックサクソフォンの可能性を最大限に伝えるため、常に新たなプログラムに挑戦し、演奏活動のみならずメディアにも多く出演している。実力、人気ともに国内若手アーティストの中でもトップクラスの演奏をお楽しみください。

時 10月10日(日)午後2時開演(午後1時30分開場)

場 町民会館ホール

¥ 一般2,500円、高校生以下1,000円

【全指定席※未就学児の入場はご遠慮ください】

▼入場券 町民会館窓口(火曜休館)で7月10日(土)午前9時から発売。電話予約は7月12日(月)午前9時から。チケットぴあでも販売します。

(Pコード 194・526)

▼出演 上野耕平、山中惇史(ピアニスト)



レクチャーミニコンサート

生涯学習課 ☎0561-384111

第2回 響け!でんでん虫と銀の棒〜フルートとホルンの調べ〜

かわいらしいでんでん虫のような楽器「ホルン」、そしてどう見ても棒状の楽器「フルート」。実は管楽器の中でも長い歴史がある二つの楽器なんです。フルート、ホルン、ピアノという珍しい組み合わせでおなじみの名曲などをお届けします!

時 9月3日(金)午後7時開演(6時30分開場)

場 町民会館ホール(ステージ下の客席で鑑賞します)

対一般(未就学児不可)

定 50人(多少増員あり)

¥ 1,000円

▼出演 藤原友紀(フルート)、村岡明日香(ピアノ)、高橋由佳(ホルン)

▼受講券 町民会館(火曜休み)窓口で販売中。電話予約受け付け中。

▼プログラム 生涯学習情報誌「ジョイフル2021」春号をご覧ください。



TOGO大学講座

生涯学習課 ☎0561-386411

特別編 「親子電波教室(ラジオを作る)」

親子で楽しみながらラジオを作り、電波の仕組みを学びませんか?自分で部品を組み立てて、オリジナルのラジオを作り、作ったラジオはお持ち帰りできます。

時 7月24日(土)午後1時~4時

場 町民会館2階大会議室

講 愛知県電波適正利用推進員

対 小学4~6年生の親子(大人1人につき小学生2人まで参加可)、低学年の児童の同伴可。

定 15組30人

¥ 無料 申 生涯学習課

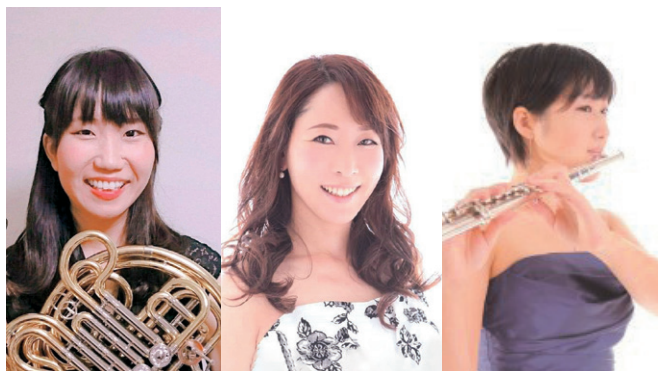



第43回東郷町民納涼まつりの中止
生涯学習課 ☎0561-386411

※新型コロナウイルス感染症防止のため、8月21日(土)に予定していましたが東郷町民納涼まつりは中止とします。

成年後見セミナー
高齢者支援課 ☎0561-560735

認知症や障がいなどで判断能力が不十分な人の財産や権利を守るための「成年後見制度」について分かりやすく紹介します。(6月5日(土)の開催を中止した成年後見セミナーと同じ内容です。)

時 8月8日(日)午後1時30分～4時30分
場 町民会館 ホール

※オンライン参加可能
内 第一部 講演会「ものがたりでわかる成年後見制度」身

近な事例を挙げて成年後見制度の光と闇を語ります」
第二部 パネルディスカッション「ものがたりでかたる成年後見制度」
講 第一部 渡辺哲雄氏
第二部 渡辺哲雄氏ほか

対ごなたでもご参加いただけます
定 150名(事前申し込み必要)
他 オンライン参加の場合は第一歩のみの視聴になります。手話、要約筆記あり(その他の配慮の必要な人はお知らせください)。当日はマスク着用でお越しください。
¥ 無料

申 電話、FAX、尾張東部権利擁護支援センターのホームページにて7月30日(金)までに申し込み。
問 尾張東部権利擁護支援センター
☎0561-755008
F 0561-755008
HP <http://owaritoubu-koukenet/>

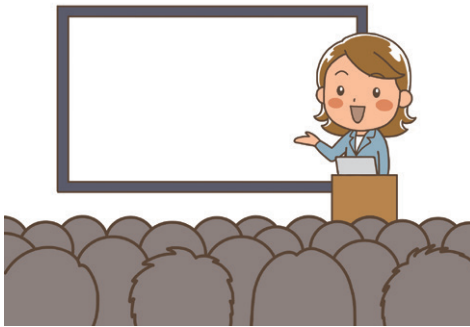

名古屋大学農場講演会

植物と病原体の分子レベルの闘いから学ぶ病害防除

時 7月27日(火)午後2時～3時30分
場 名古屋大学東郷フィールド(諸輪字畑尻94)

講 竹本大吾(名古屋大学大学院生命農学研究科准教授)
定 25名(定員を超える場合はオンラインで同時配信)
¥ 無料

申 7月5日～16日に電子メールにより①氏名(ふりがな)②職業③連絡先(住所、電話番号、電子メールアドレス)④希望する受講方法(対面またはオンライン)を明記の上、東郷フィールド事務室へ
問 名古屋大学東郷フィールド事務室
☎0561-370200
E takatsuka.toshio@adm.nagoya-u.ac.jp

募集

令和4年成人式実行委員
生涯学習課 ☎0561-386411

一生に一度の成人式、心に残る式にしませんか。

令和4年成人式
時 令和4年1月9日(日)午後(予定)
場 町民会館ホール(予定)

実行委員
対 平成13年4月2日～平成14年4月1日生まれの人

定 10人程度
▼ 実行委員の役割 成人式の企画、記念品の選定、司会など

申 7月30日(金)までに生涯学習課へ
F 0561-389445
E togo-shogai@town.aichi-togoig.jp



金婚式を迎える夫婦をお祝いします
高齢者支援課 ☎0561-560735

結婚50年を迎えられる夫婦を、9月28日(火)の高齢者福祉大会の席でお祝いします。

※新型コロナウイルス感染症の感染状況によっては、高齢者福祉大会での表彰を行わない可能性があります。

対 昭和46年に結婚した町内在住の夫婦、または昭和45年以前に婚姻届を提出しているが

今までに表彰を受けたことがない町内在住の夫婦

申 7月30日(金)までに高齢者支援課窓口へ。または住所、氏名、電話番号、生年月日、婚姻年月日を記入し郵送(〒470-0198(住所不要) 東郷町役場高齢者支援課高齢者支援係)。当日消印有効。
問 高齢者支援課
☎0561-560735

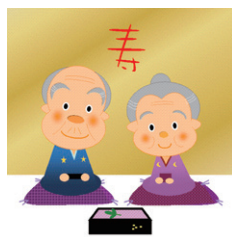

尾三消防組合消防官募集
安全安心課 ☎0561-560719

尾三消防組合では、令和4年4月1日採用予定の消防職員採用候補者試験を行います。定 10名程度

▼ 受験資格 ①平成5年4月2日以降に生まれた大卒者、短大卒者、高卒者(令和4年3月卒業見込み含む)
②両眼とも視力(矯正視力を含む)1.0以上であること
③聴力が左右正常であること
④体質異常および四肢関節などの障害がなく、諸機能が正常であること

▼ 試験日 第1次試験：9月19日(日) 第2次試験：10月1日(金)、10月22日(金)

▼受付期間

8月16日(月)から9月3日(金)の午前9時〜正午、午後1時〜5時まで(土日祝は受付不可)
申問 尾三消防組合事務局総務課人事・庶務係(諸輪字曙18)
 ☎0561・38・7202
 HP <http://www.bisan-td.togo.aichi.jp/>

※試験申込書は、尾三消防組合事務局総務課またはホームページで入手可能。
 ※受験者本人が持参してください。



人権作文

地域協働課 ☎0561-560727

全国中学生人権作文コンテスト愛知県大会が始まりました。
 ▼募集期間 9月3日(金)まで
 ▼テーマ 障がいのある人、いじめ、外国人の人権、新型コロナウイルス感染症に関連する偏見など
 ▼応募方法 作文(400字詰め原稿用紙5枚以内)を名古屋法務局人権擁護部に郵送

募集

福祉

〒460-8513(名古屋市中区三の丸2-2-1)名古屋法務局人権擁護部宛て。
問 名古屋法務局人権擁護部
 ☎052・952・8111

110番の家

学校教育課 ☎0561-560752

こどもの安全を守るために「110番の家」を募集しています。



「110番の家」は、児童・生徒が緊急避難できる場所として、平成10年から店舗、事務所、住宅などに愛知警察署と町がお願いしています。

町では、地域全体でこどもの安全を守るために「110番の家」に協力いただける店舗、事務所、住宅などを随時募集しています。

また、既存の看板プレートやコーンが破損した場合や、色あせたものについては、随時交換していますので、お気軽にお問い合わせください。
 なお、店舗の移転や転居、辞退する場合は学校教育課にお知らせください。
 登録や交換は町内各小学校

でも受け付けています。

▼注意事項 小学校区ごとに作成する「110番の家マップ」などに掲載する場合がありますのでご了承ください。
対 町内在住者

ポリテクセンター名古屋港
クレイン運転科受講生募集

港湾、物流業界で活躍する人材を育成するためのハロートレーニング(職業訓練)の受講生を募集します。

▼募集科 クレイン運転科
 ▼訓練期間 10月5日(火)〜令和4年3月25日(金)
 ▼選考 筆記試験、面接(9月9日(木))

対 公共職業安定所(ハローワーク)で求職登録しており、訓練受講が必要と認められ、自動車運転免許(普通自動車以上)を取得している人
 定30人
 ￥無料(ただし教科書、作業服代などは負担)

他 説明会をポリテクセンター名古屋港で7月21日(火)、8月4日(水)、18日(水)の午前9時30分から実施(予約不要)
申 7月1日(木)から8月31日(火)までに、入所願書(ハローワークで配布)に必要事項を記入し、ハローワーク名古屋東に提出

問 ポリテクセンター名古屋港(名古屋港区潮風町3番地)
 ☎052・381・2775

親子下水道教室

時 7月27日(火)、8月3日(火)午前9時30分〜正午および午後1時30分〜4時 計4回開催
場 境川浄化センター(刈谷市衣崎町2丁目20番地)
内 顕微鏡による微生物の観察、水質測定の実験や施設の見学など
対 小学生およびその保護者
 定 各回4組(先着順)
 ￥無料

他 中止の場合は(公財)愛知水と緑の公社のホームページなどでお知らせします。
申 7月5日(月)〜7月13日(火)電話受付。(ただし、土日を除く午前9時〜午後5時)
問 境川浄化センター
 ☎0566・25・1295

福祉

第71回社会を明るくする運動

福祉課 ☎0561-560732

毎年7月は、社会を明るくする運動強化月間です。「社会を明るくする運動」とは、犯罪や非行の防止と、罪を犯した人たちの改善更生について理解を深め、犯罪や非行のない地域社会を築くための全国的な運動です。皆様の御理解と御協力をお願いします。

東郷町民の皆さまへ 広告

ご高齢者さま向け宅配弁当

宅配123 みよし東郷店

C.O.K. ワン・ツウ・スリー

当店は 東郷町 食の自立支援事業 宅配事業者です。

ご試食のお申し込みはこちら

お店の公式ブログはこちら

ご試食のお申込みは ☎0561-65-3535

防災 防犯 も CCNet 広告

安全・安心チャンネル

123ch 7月から放送開始!

CCNet東名局 ☎0120-441061

中部ケーブルネットワーク株式会社 名古屋市緑区元徳重一丁目103番地

保健



健康づくりリーダーによる
健康体操講座

健康推進課 ☎0561-37-5813

みんなで一緒に体操をして
体と心をリフレッシュしま
しょう。

時 7月15日(休)午前9時50分～
11時30分

場 いこまい館1階多目的室A

¥ 1000円

持 上靴、タオル、お茶、マスク
申 不要



献血

健康推進課 ☎0561-37-5813

時 7月9日(金)午後1時30分～4時
場 役場正面玄関



瀬戸保健所

新型コロナウイルス対策の
ため中止する場合があります。
詳しくは電話にてお問い合わせ
してください。

①精神科医師による相談日の
ご案内

瀬戸保健所では、精神科医
師による個別相談を行って
います。医師の意見やアドバ
イスを聞く機会としてご利用
ください。

▼アルコール専門相談

時 7月13日(火)午後2時～、午
後3時

場 瀬戸保健所

▼精神一般相談

時 7月14日(水)午後2時～、午
後3時

場 瀬戸保健所

▼精神一般相談

時 8月5日(木)午後1時30分
～、午後2時30分

場 瀬戸保健所豊明保健分室
(豊明市沓掛町石畑142-20)

申 開催日の1週間前までに、
電話でご連絡ください。

問 愛知県瀬戸保健所健康支援
課こころの健康推進グループ
☎0561-82-2158

先着順ではありません。保
健所職員が相談の概要をお聞
きし、必要な人にご案内さ
せていただきます。お申し込み
いただいてもご希望に添えな
いことがありますので、あら
かじめご了承ください。

②栄養相談、歯科相談(要予約)

時 7月7日(火)、8月4日(水)午
前9時～11時

☎0561-82-2157

③精神保健福祉相談

時 午前9時～正午、午後1時
～4時30分(月～金)

☎0561-82-2158

④エイズ検査、B・C型肝炎
検査(無料匿名検査)

新型コロナウイルス感染防止
のため、当面の間中止します。

☎0561-82-2197

〈共通事項〉

場 瀬戸保健所(瀬戸市見付町
38-1)

※予約および問い合わせは豊
明保健分室(豊明市沓掛町石
畑142-20) ☎0562-
92-9133でも行っています。

税・年金・保険



保険税、保険料の減免制度について

保険医療課 ☎0561-56-0738

新型コロナウイルス感染症
により主たる生計維持者が死
亡・重篤な傷病を負った、ま
たは新型コロナウイルス感染
症の影響により主たる生計維
持者の収入の減少が一定程度
見込まれる世帯は、国民健康
保険税、後期高齢者医療保険

料、介護保険料が減免となる
場合があります。減免に関す
る手続き、対象者および減免
割合など詳しくは、町ホーム
ページをご覧ください。

問 国民健康保険税 保険医療
課 保険徴収係
☎0561-56-0738

後期高齢者医療保険料 保険
医療課医療係
☎0561-56-0739

介護保険料 高齢者支援課
介護保険係
☎0561-56-0735

国民年金保険料の免除申請

保険医療課 ☎0561-56-0738

経済的な理由などで保険料
を納付することが困難な場合
は、申請により保険料の納付
が免除などとなる保険料免除
制度をご利用ください。本人・
配偶者・世帯主のそれぞれの
前年度の所得に応じて審査が
あります。

なお、申請する年度または
前年度に退職した人は、雇用
保険の受給資格者証や離職票
などの公的機関の証明を添付
していただくことで、その人
の所得審査が不要となる退職
(失業)の特例があります。

持 マイナンバーカードまたは
年金手帳、雇用保険の受給資
格者証や離職票などの公的機
関の証明(退職(失業)の特
例を受けた人)

広告



ばねの東郷

株式会社 東郷製作所

本社工場
〒470-0162 愛知県東郷町大字春木字蛭池1番地
TEL 0561-38-1111(代表) http://www.togoh.co.jp

いやし型赤ちゃんロボット『スマイビス』

スマイビスの赤ちゃん語は、高齢者の方を癒し、お相手してくれます。
介護する方が時間をつくりたい、手を空けたい時などに
お力になれる場合があります。

*個人差により効果が見込まれる場合とそうでない場合がございますことをご承知願います。



年度途中で75歳になる人の 国民健康保険税

保険医療課 ☎0561-56-0738

令和3年度税納税通知書は、7月中旬に発送予定です。
75歳になる人は誕生日に国民健康保険の資格を喪失し、後期高齢者医療制度へ加入することになります。

そのため、年度途中で75歳になる人の国民健康保険税は、あらかじめ誕生日の前月分までの加入月数で計算し、納税通知書に記載されます。(後期高齢者医療制度の保険料は、誕生日の1〜2か月後に保険料決定通知書を別途送付します。)

また、国民健康保険被保険者である世帯主が75歳になる世帯は、特別徴収(年金天引き)から普通徴収(納付書または口座振替)に変更となります。

高齢受給者証の更新

保険医療課 ☎0561-56-0738

現在お持ちの高齢受給者証は7月末日で有効期限が切れます。8月1日以降に使用できる新しい高齢受給者証(薄橙色)は7月下旬に発送予定です。

高齢受給者証とは

70歳から74歳までの国民健康保険加入者に発行されます。医療機関にかかる時に提示すると、記載の負担割合で受診できます。

負担割合は

令和2年中の所得により、現役並み所得のある人は3割、それに該当しない人は2割になります。

医療機関を受診するときは

8月1日以降に医療機関にかかるときは、『保険証』と新しい『高齢受給者証』の2つを忘れずに提示してください。7月末日までは現在お持ちの高齢受給者証をお使いください。

有効期限切れの高齢受給者証は

8月1日以降に各自で処分するか、保険医療課窓口まで返却してください。

夜間休日納税相談窓口

収納課 ☎0561-56-0726

役場の開庁時間内に納税相談ができない人のために、平日の夜間と土曜日に納税相談窓口を開設します。

時 7月12日(月)〜16日(金)午後5時15分〜8時、17日(土)午前8時30分〜午後5時15分

場 役場1階収納課窓口(役場正面玄関左側の夜間休日通用口からお入りください)

対 町民税(普通徴収)、固定資産税・都市計画税、軽自動車税(種別割)、国民健康保険税

内 離職や新型コロナウイルス感染症による収入の減少により納期内に納税することが困難な場合や、すでに納期を過ぎた滞納町税の一括納付がで

税・年金・保険

相談

きない場合の納税相談

※滞納町税の納付もできます。
持 ①本人確認書類(免許証、保険証など) ②印鑑(認め印可)
③預金通帳や給与明細など直近の収支(生活状況)が分かるもの ④保険証(国民健康保険税の相談をする場合)

クレジットカードでの納付の終了

収納課 ☎0561-56-0726

クレジットカード納付は「Yahoo! 公金支払い」のサービス終了により、令和4年3月30日(水)に取り扱いを終了します。

現在、PayPayなどを利用したスマートフォン決済を導入していますので、ご利用ください。詳しくは町ホームページをご覧ください。

相談



消費者ホットライン188

地域協働課 ☎0561-56-0727

消費者ホットライン188(局番なし)は、お近くの消費生活センターなどの消費生活相談窓口をご案内し、消費生活相談の最初の一步をお手伝いします。

消費者トラブルで困っていることがあれば、一人で悩まずに、全国どこからでも3桁

の電話番号でつながる消費者ホットライン188(いやや!)にご相談ください。専門の相談員がトラブル解決を支援します。
問 消費者ホットライン ☎188(局番なし)へ。
相談窓口 日進・東郷消費生活センター・東郷消費生活センターの「消費生活相談」をご覧ください。



消費者庁 消費者ホットライン188イメージキャラクター「イヤちゃん」

成年後見相談

高齢者支援課 ☎0561-56-0735

時 7月15日(木)

①午後1時30分から2時15分
②午後2時30分から3時15分
③午後3時30分から4時15分

場 役場1階 第1会議室

内 判断能力が不十分な人の成年後見制度利用についての相談

講 尾張東部権利擁護支援センター相談員

申 尾張東部権利擁護支援センター ☎0561-75-5008

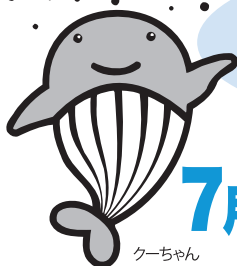

クーちゃん

サマージャンボ7億円

(1等5億円・前後賞各1億円合わせて)

サマージャンボミニ5,000万円

(1等3千万円・前後賞各1千万円合わせて)

この宝くじの収益金は市町村の明るく住みよいまちづくりに使われます。

7月13日(火)2種類同時発売!

発売期間 7/13(火)~8/13(金)
抽せん日 8/25(金)

公益財団法人愛知県市町村振興協会 各1枚 300円

7月のマイナンバーカード休日・夜間対応窓口

◎問い合わせ 住民課 ☎0561・56・0731

日(曜日)	時間	その他
7月4日(日) 【8月は8月1日(日)】	午前9時～正午	休日臨時窓口【第1日曜日】 (マイナンバーカードに関係した業務のみ)
7月10日(土) 【8月は8月14日(土)】	午前9時～正午	諸証明休日発行窓口【第2土曜日】 (マイナンバーカード関係業務以外の諸証明発行業務も対応)
7月15日(木) 【8月は8月19日(木)】	午後5時15分～8時	平日夜間臨時窓口【第3木曜日】 (マイナンバーカードに関係した業務のみ)
7月24日(土) 【8月は8月28日(土)】	午前9時～正午	諸証明休日発行窓口【第4土曜日】 (マイナンバーカード関係業務以外の諸証明発行業務も対応)

場 役場1階住民課窓口(正面玄関左側の夜間休日通用口からお入りください。)

持 マイナンバーカード受取

- ①通知書(はがき)、②通知カード、③住民基本台帳カード(お持ちの人のみ)、
④身分証明書(運転免許証などは1点、保険証など顔写真のない身分証明書は子ども医療証などと併せて2点ご用意ください。)

マイナンバーカード申請

- ①身分証明書(運転免許証など)
②顔写真(縦4.5センチ×横3.5センチ、写真撮影補助希望の人は不要)
※上記に加えて通知カードをお持ちいただき、かつ電子証明書の暗証番号設定を依頼された人は、マイナンバーカードを郵送(本人限定郵便など)でお渡しできます。

電子証明書の更新 電子証明書のロック解除

マイナンバーカード

※窓口の混雑が予想されるので、平日の役場開庁時間中での来庁が可能な方は、平日開庁時間中の窓口をご利用ください。

お知らせ



宮内庁からのお知らせ

人事秘書課 ☎0561・56・0715

宮内庁から令和4年の歌会始のお題および詠進歌の詠進要領が発表されましたのでお知らせします。詳細については、宮内庁ホームページをご覧ください。

HP 宮内庁ホームページ
http://www.kunichogo.jp/

高さが4mを超える屋外広告物は有資格者による安全点検が義務付けられます

都市計画課 ☎0561・56・0747

屋外広告物の安全性を確保するため、愛知県屋外広告物条例および同施行規則に基づき、令和3年7月1日から、高さが4mを超える一定の屋外広告物の点検を行う際には、有資格者の点検が義務付けられます。また、更新許可の際には、点検者の資格を証する書面の添付が必要となります。詳しくは、町ホームページをご覧ください。

▼有資格者 屋外広告士、一級建築士および二級建築士、特定建築物調査員、その他屋外広告士と同等以上の知識を有する者として愛知県知事が定める者

〈高さ4mを超える屋外広告物のイメージ図〉

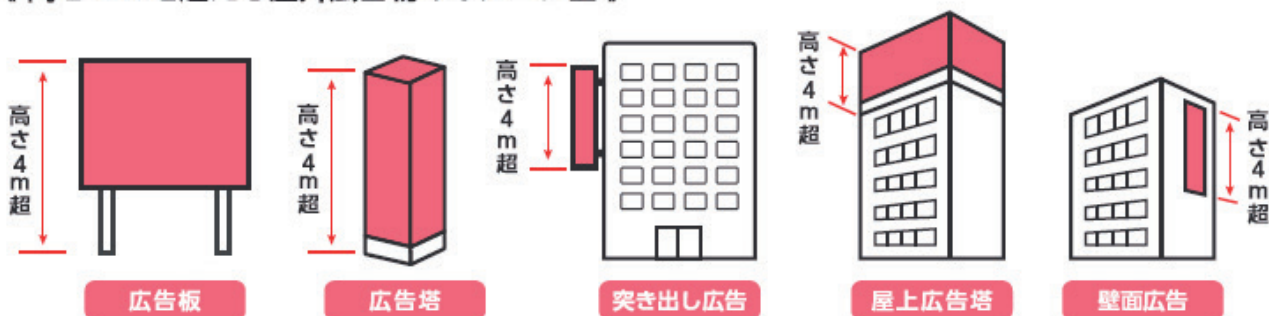

尾張東部権利擁護支援センターの愛称が決まりました

高齢者支援課 ☎0561・56・0735

尾張東部権利擁護支援センターは、尾張東部圏域の5市1町から委託を受けて設置された判断能力が不十分な高齢者、精神障害・知的障害がある人の財産や権利をまもるための法人です。

法人設立10周年を迎え、より親しみのある相談機関として皆様に覚えていただけるよう、「あすライツ」という愛称を併用することになりました。

「あすライツ」には、「明日」に権利の「ライツ (rights)」を結び、地域の皆様の権利をまもり、共に豊かな明日をえがいていくという思いが込められています。どうぞお気軽にご相談ください。

問 尾張東部権利擁護支援センター
☎0561・75・5008



あすライツキャラクター
あす&ライツ

お知らせ

住民票など諸証明休日発行

住民課 ☎0561・56・0731

時 7月10日(土)、24日(土)の午前9時～正午

場 役場1階住民課

内 住民票の写し・戸籍謄抄本など・印鑑証明の発行、印鑑登録申請(要事前予約)、マイナンバーカード交付(要事前予約)

※転入・転出の届出などの業務は行いません。詳しくは、町ホームページをご覧ください。

※マイナンバーカード交付については31ページをご覧ください。

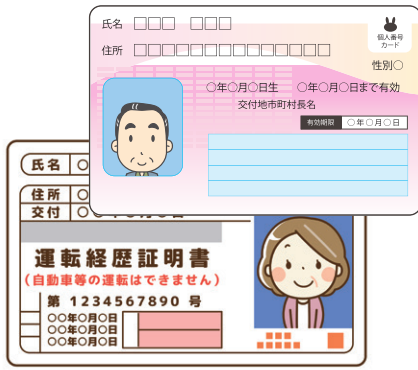

住民基本台帳閲覧状況

住民課 ☎0561・56・0731

令和2年度の住民基本台帳の閲覧状況は、次のとおりです。

▼閲覧者数 33団体

▼件数 2,770件

※閲覧状況の詳しくは、町ホームページで公表しています。

表敬訪問

オリンピック聖火ランナー

5月7日、がん経験者の会「めぐみの会」の代表織田英嗣さん(白鳥在住)が、東京オリンピック聖火ランナーとして犬山市の犬山城前広場を走り、その報告のため、町長のもとを訪れました。

織田さんは、「犬山城の階段の道は、自分が歩んできた道のように感じられた。まだその道は途中ではあるが、ゴールに向かって走っていきたい」とトーチを手にしながら、笑顔で語ってくださいました。



高齢者叙勲 旭日単光章を受章

近藤清巳さん(部田・88歳)は、昭和50年から3期12年間にわたり東郷町議会議員を務め、議員活動を通して町政の発展に寄与されました。また、昭和63年以降24年にわたり愛知用水土地改良区において東郷町総代や、平成5年から6年間愛知東郷農業協同組合組合長理事を歴任されるなど農業生産の基盤整備や農業の生産性の向上に尽力されたことが評価されたものです。「今回の受賞は、大変うれしく、地域の皆さまや家族に感謝したい」と話しました。



社会福祉協議会

☎0561-375411

青少年等ボランティア 福祉体験学習

時 夏休み期間中
内 町内の高齢者の通いの場やサロン
対 町内在住の中学3年生
申 7月5日(月)から7月16日(金)まで
詳しくはお問合せください。



シルバー人材センター

☎0561-385811

新入会員説明会

健康で働く意欲のある町内在住の60歳以上で生きがいを見つけた人、お待ちしています。特に公共施設などの清掃や剪定・草刈りのできる人はぜひお越しください。
入会説明会は、月2回 第1・第3火曜日
時 7月6日、20日(火)午後2時から

場 高齢者ワークプラザ
年費 2,000円
持 筆記用具・印鑑
※入会説明会の参加受付を随時行っています。



仕事をお請けします

草刈、屋内外清掃、襖・障子・網戸張り、チラシ配布など

秋冬庭木剪定の予約受付

時 8月2日(月)午前9時から
▼剪定の予約期間 9月分から令和4年3月分まで
申 シルバー人材センター窓
口または☎0561・38・5811へ。
受付専用電話☎0561・38・9778を8月2日(月)のみ開設



シルバー生活応援隊 (ワンコインサービス)

高齢者宅のちょっとした困りごとのお手伝いをします。
内 電球などの交換、ゴミ出し、軽い家具の移動、衣類の整理、食器洗い、洗濯物干し・取込み、電池交換など
対 町内在住の65歳以上で困りの人
▼作業時間 1作業30分以内
¥ワンコイン(500円)
※まずは、ご相談ください。



愛テアキッチン

惣菜ランチ
毎週水曜日「惣菜ランチ」(祝日を除く)の午前11時〜午後1時まで営業。
お得な「お持ち帰り惣菜パック」も販売予定。

愛テア工房

会員の手作りマスクや小物、木工製品の販売もおこなっています。

お知らせ

社会福祉協議会

シルバー人材センター

脳トレテストです

下の文章の中の「あいうえお」全てに○をつけて下さい。

むかし むかし あるところに
えいじとびあもろわ ていさーびす
というところがありました。
うんどうしたり、おしゃべりしたり、
からおけしたり、おともだちが
たくさんできて、とてもいいところです。

テスト結果

これから日々とトレーニング
正しい○ → 合格 続けて下さいね。
10個以上
10個未満 → 脳トレーニングが必要

デイサービスセンター
エイジトピア諸輪

☎0561-38-6700
www.kuntokukai.or.jp/morowa/
東郷町諸輪字後山60-5

認知症予備軍
かもしれません。



リサイクルについて学ぼう④

SDGs (エス・ディー・ジーズ)と廃棄物処理

<SDGsとは>

「Sustainable Development Goals (持続可能な開発目標)」の略称です。2015年の国連サミットで採択され、国連加盟国が2030年までに持続可能でよりよい社会を目指すための世界共通の目標です。17のゴール(目標)と169のターゲットから構成されています。SDGsは、国連に加入しているすべての国のあらゆる人が当事者です。すべての人が、目的を共有し、主体性を持って取り組んでいく必要があります。

SUSTAINABLE DEVELOPMENT GOALS

12 つくる責任
つかう責任



<つくる責任 つかう責任>

SDGsの目標の中に、「12.持続可能な消費と生産」(つくる責任つかう責任)というものがあります。

そのターゲットとして、「2030年までに小売り・消費レベルにおける世界全体の一人当たりの食料の廃棄を半減させること」や「2030年までに廃棄物の発生防止、削減、再生利用および再利用により廃棄物の発生を大幅に削減すること」などが記されています。「3Rの推進」や「食品ロスの削減」などについて、私たちが意識して心がける必要があります。

<私たちにできること>

●スリーアール 3Rを心がけよう!

- ・リデュース：必要な分だけ購入、消費し、無駄なゴミや食品ロスをなくす。
- ・リユース：物をすぐに捨てずに繰り返し長く使ったり、人に譲ったりする。
- ・リサイクル：ごみをしっかり分別し、資源として再利用する。

●SDGsについて周りの人と話してみよう!

ひとりでも多くの人に知ってもらい、できることから取り組んでみましょう。



環境インフォメーション

◎問い合わせ 環境課 ☎0561・56・0729

◆可燃、金属類、陶磁器・ガラス、ビン・ペットボトルの収集日（7月）

地区	可燃 (毎週)	金属類	陶磁器・ ガラス	ビン・ペットボトル（地区資源回収）			
				資源回収場所	回収日		
祐福寺	月・木	14・28日 (第2・4水曜日)	28日 (第4水曜日)	祐福寺公民館・東郷春木クリニック横	7月11日 (第2日曜日) ※回収時間は、 各地区の回覧 など参照。 回収日は変わ る可能性あり。		
部田				部田コミセン・ビレッジハウス東郷			
西白土	西白土ふれあいセンター						
兵庫・三ツ池	部田山コミセン						
清水	清水コミセン						
傍示本	火・金			7・21日 (第1・3水曜日)		21日 (第3水曜日)	傍示本公民館
傍示本の一部 (春木川より北東側)							和合公民館・知々釜グラウンド・牛廻間区 駐車場
和合							諸輪住宅集会所
諸輪住宅							和合ヶ丘コミセン
和合ヶ丘	月・木			14・28日 (第2・4水曜日)		28日 (第4水曜日)	春木台コミセン
春木台		白鳥コミセン・高嶺公園・尼ヶ根公園					
白鳥		7・21日 (第1・3水曜日)	21日 (第3水曜日)	御嶽公園・大坊池公園			
御岳				204棟横ごみ集積所			
押草団地（北）				押草団地407棟前			
押草団地（南）				諸輪公民館			
諸輪		火・金	14・28日 (第2・4水曜日)	28日 (第4水曜日)	北山台コミセン・中央公園		
北山台					白土コミセン・ゲートボール駐車場・ラドー ニ東郷（ビンのみ）・レインボー東白土（ビ ンのみ）		
白土							

◎可燃、金属類、陶磁器・ガラスごみは、収集日の午前8時までには町指定袋に入れて、ごみ集積場所に出してください。
ルールを守り、カラスネットには生活ごみを優先して被せるなど、ごみ集積場所をきれいに保ちましょう。

あおはる日記

町内の中学校の部活を紹介します



全日本ソフトテニスU14と同じトレーニングも難くこなす、東郷中学校男子ソフトテニス部(3年生19人、2年生17人、1年生16人の総勢52人)取材しました。

東郷中学校 男子ソフトテニス部

- 顧問
宮川 雄太先生
柴田 雅代先生
- キャプテン
櫻谷 祐太さん
- 副キャプテン
平岡 隆之介さん



顧問の宮川先生と学校敷地内北東の高台にあるテニスコートに入った途端、部員らは一斉に練習を止め、こちらに注目し、大きな声であいさつをしてくれました。部員らに「しっかりとあいさつができて素晴らしいね」と話をすると、「あいさつは、一般常識ですから」と立派な回答が返ってきました。

ソフトテニスは、下半身の筋力がとても重要というところで、宮川先生は練習メニューに、全日本ソフトテニスU14の合宿でも行われている「ランジ」「ツイスト」というトレーニングを取り入れています。これは、下半身のさまざまな筋肉にかなり負荷をかける練習です。とてもきついフットワーク練習ですが、つらそうな表情も見せず、普段のトレーニングメニューの一つとして、淡々とこなす部員の姿が印象的でした。

東中ソフトテニス部顧問、男女通算9年目、熱心な指導で部員からの信頼も厚い宮川先生は、「この地区はレベルが高く、予選でも入賞するのは容易なことではありません。それでも、何とか部員らに好成績を残させてあげたいという思いがあります。ただ、それ以上に、自分で選んだソフトテニス部での活動に全力で取り組み、部員全員が最後までやり遂

げることに、これが一番の願いです」と部員らへの熱い思いを語ってくれました。最後に、キャプテンの櫻谷さんは、「過度に緊張しない」「明るさ」と「団結力」がチームの強みです。試合中でも、先生や仲間からの熱い声援で、みんな集中力が高まります。3年間、一緒に頑張ってきた仲間や後輩、チーム全員が一丸となって、支所大会に臨みます」と意気込みを話してくれました。

支所大会(団体戦)では、先輩の代から守り抜いてきたシード権があるため、2回戦からの出場となります。まずは準決勝進出を目指し、全力で他校のライバルとぶつかり合い、後輩に『タスキ』をつないでくれることでしょうか。



LINE 東郷町公式 LINE

Twitter 東郷町公式 Twitter

Instagram 東郷町公式 Instagram

Catalog Pocket 10言語対応配信中

iphone用

android用

シティプロモーション動画「ちょうど級タウン東郷町」

◀ QRコードを読み取ることで視聴できます。