

とうごう

2022

11

Vol.608



表紙：ロバ隊長の小物づくり（ららぽーと愛知東郷）

新型コロナウイルス感染症相談窓口

〈〈 愛知県健康フォローアップセンター 〉〉

【平日】午前9時～午後5時30分（瀬戸保健所）

☎0561・21・1699

【夜間・休日】☎052・526・5887

東郷町新型コロナ ワクチン接種コールセンター

午前9時～午後5時
土・日曜日、祝日を含む毎日

☎0120・307・345

次世代の発展を見据えた

公園整備を進めています。

上鏡田公園
築造予定地の現状



上鏡田公園整備計画（イメージ図）

◎問い合わせ 都市整備課 ☎0561・56・0748

東郷町の公園の現状

東郷町にある全ての公園の面積を足すと、約29万㎡となります。

その中でも境川緑地や涼松緑道、清水公園など大きな公園は、「都市公園」として位置づけられています。国が示す住民一人当たりの都市公園の基準面積には届いていません。

また、都市公園を含めた全ての公園を合わせても、国が示す基準面積を下回っています。

◎住民一人当たりの都市公園の面積

国が示す基準	10.00㎡
都市公園合計	4.93㎡（令和元年度）
町公園総計	6.59㎡（令和元年度）

安心して過ごせる公園を！

町の将来の方向性を定める第6次東郷町総合計画を策定する際に行った住民意向調査では、「みんなが集える公園がほしい」「子どもたちや親子で安心して遊べる公園がほしい」などの意見が寄せられました。

町民の皆様の思い描く東郷町の将来像の実現に向け、誰もが安心して利用できる公園整備を進め、令和3年度には、「こんな公園があったらいいな」という思いが詰まった公園「上城さくら公園」を開園し、多くの方々に親しまれる公園となりました。

そして令和4年度は、涼松緑道の南東に、トイレや日陰などを整備した誰でも過ごしやすい、さらにはグラウンドゴルフやバスケットボールなどができる公園として「上鏡田公園」の整備を計画しています。

なぜ公園が必要？

公園と聞くと多くの人が「子どもたちが遊ぶ場所」や「休憩場所」をイメージするのではないのでしょうか。

しかし、それ以外にも次のような重要な役割があります。

【選ばれるまちになる】

『住みたいまち』を選ぶ各種調査では、「大きい公園がある」「たくさん公園がある」など、公園に関する回答が必ずと言っていいほどあり、特に子育て世代の方たちの中では住みたいと思う条件の上位にランキングされる項目となっています。住みたい・訪れたいと思ってもらうには、住環境において公園の存在が大きく影響していることがわかります。

本町が公園を整備することで人々から選ばれるまちになることで、人口増加やそれに伴う福祉の向上など、次世代の発展につながっていくと考えられます。

【災害時の拠点施設】

大地震などの大災害が発生したときに、一時的に避難できる場所として、また、救援の拠点や仮設住宅の設置などに公園の広いスペースを活用することができます。

30年以内に発生する確率が70%とも言われる「南海トラフ地震」などの災害に備えておく必要があります。



上鏡田公園築造事業の予算議案を議会に提出 ⇒ 残念ながら2度とも**否決**されました

上鏡田公園とは？

東郷町の西部に位置する上鏡田公園の整備予定地は、平成9年に都市計画で「公園をつくる場所」として定められたにもかかわらず、これまで公園の整備が全く行われず、現在は2ページの写真のように雑木林となっています。

この都市計画を基に、町民の皆様のご意見を踏まえつつ、誰もが安心して過ごせる公園の整備に取り組んでいます。

【上鏡田公園の整備に向けた取組】

1) ワークショップで公園の青写真を作成

公園は「まちづくり」にとって重要な存在であり、住民ニーズも高い施設であることから、令和元年度から令和2年度にかけてワークショップを子どもから大人まで参加いただいて開催し、幅広い層の皆様にご意見・ご協力をいただきながら公園整備計画を進めてきました。

2) 5月臨時議会で予算議案否決

ワークショップでのご意見を反映した「上鏡田公園築造事業」の予算議案を令和4年5月臨時議会に上程しましたが、賛成少数で**否決**されました。

【主な反対意見】

- ・ワークショップだけでなく、もっと多くの地域の皆さんの意見を、アンケートを行って聞くべき。

3) アンケートを実施

地域の皆様や子どもたちなど多くの皆さんにアンケートを実施した結果、ご回答いただいた人の95%が「現計画のような公園をつくってほしい」と回答されました。

《アンケート対象》

兵庫小学校および音貝小学校に通う児童とその保護者、部田山老人クラブおよび白土老人クラブ

4) 9月議会で予算議案否決

アンケートでいただいたご意見などを反映した補正予算議案を上程し、整備計画を議員の皆さんに詳しく説明しましたが、賛成少数で**再び否決**されました。

【主な反対意見】

- ・物価上昇傾向にある中、緊急性の低い事業は進めるべきではない。
- ・従来の里山的自然環境が変わる。地元からの整備要望はないのでは。
- ・維持管理をどうするか十分に考えてほしい。

POINT ワークショップとは？

ワークショップとは、あるテーマを基に参加者それぞれが考え、お互い協力し合って話し合うスタイルのミーティングのことです。

今回は、地域の皆様にご参加いただき、どのような公園にしたいかなどを話し合いました。

POINT 予算議案の否決とは？

町の事業は、事業内容をまとめその経費を明らかにした「予算議案」を議会にお認めいただくことで始めて進めることができます。

予算議案は、出席議員の過半数が賛成した場合に認められます。否決とは、賛成が過半数に達せず成立しないことを言います。

POINT アンケートの回答内容

■(質問) 現計画のような公園をつくってほしいですか？

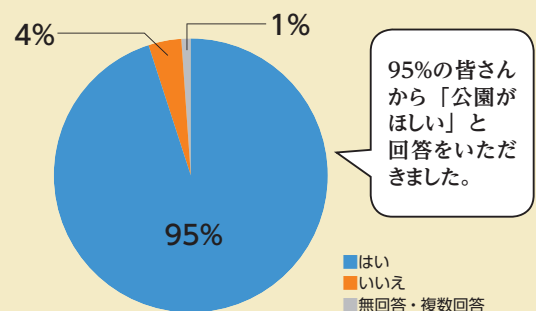

95%の皆さんから「公園がほしい」と回答いただきました。

《主なご意見》

- ・ボール遊びができる公園にしてほしい
- ・子どもを安心して見守るための日陰がほしい
- ・トイレを設置してほしい
- ・出入口や駐車場を使いやすいものにしてほしい

アンケートのご協力ありがとうございました！

地域の皆様の思いを形にするため、町は今後も公園整備の提案を続けます！

3年ぶりの開催!

第40回

文化産業まつり

11/12(土)・13(日)



第40回を記念した催物が盛りだくさん!!

※まつりの詳細は、11/5(土)の新聞折り込みチラシをご覧ください。11/7(月)からは、役場1階受付でもチラシを配布します。

◎問い合わせ 産業振興課 ☎0561・56・0741

イベントスケジュール

- 「ステージ」
11月12日(土)
◎町民会館ホール
午前10時
芸能大会(歌、演奏、踊りなど)
- 11月13日(日)
◎いこまい館屋外ステージ
午前9時
東郷太鼓サークル 華鼓
午前9時15分 東小金管バンド
午前9時35分 RS
午前9時45分
フルティーバトントワフーズ
午前10時10分 楽
午前10時30分 TDY's Dance Box
午前11時5分 東郷祭り太鼓 以鼓舞
午前11時35分 スクエア①
- 〈休憩〉
午後0時55分 スペシャルランチ
午後1時30分 スクエア②
午後2時5分 TEAM 東郷乱舞
午後2時40分 東郷高校 ダンス部
- ◎町民会館ホール
午前9時30分 愛知EYE
午前10時5分 エーデルワイス
午前10時40分
TIS Ka Iko O Ka Lani
午前11時5分
Two Shoes Dance Academy Japan
午前11時25分
Belly Dance studio jamila
午後0時
東郷シニアバンドサークル吹奏楽勉強会
午後0時25分
Hi.delight (ハイブライト)
午後1時 東郷高校 吹奏楽部

限定イベント

- 11月12日(土)
◎町民会館周辺:
町内の有機栽培農家による
マルシェ、自然農法米五平餅の
販売
- 11月13日(日)
◎いこまい館周辺:タイムカプセル郵便、警察PRコーナー、緑化木配布、屋台など
◎総合体育館:フリーマーケットなど
◎町民会館周辺:商工会デジタールスタンプリー賞品引換、商工会廉売市、おしごと体験、図書リサイクル会など
◎JA あいち尾東:農産物直売、花苗の販売など
- 11月12日(土)・13日(日)
◎総合体育館:
各種作品展示、体験コーナー



中止等になることがあります。詳しくは、問い合わせ先へご連絡ください。

ぜひご利用ください!!

— 無料シャトルバス時刻 —

※13日(日)のみ運行

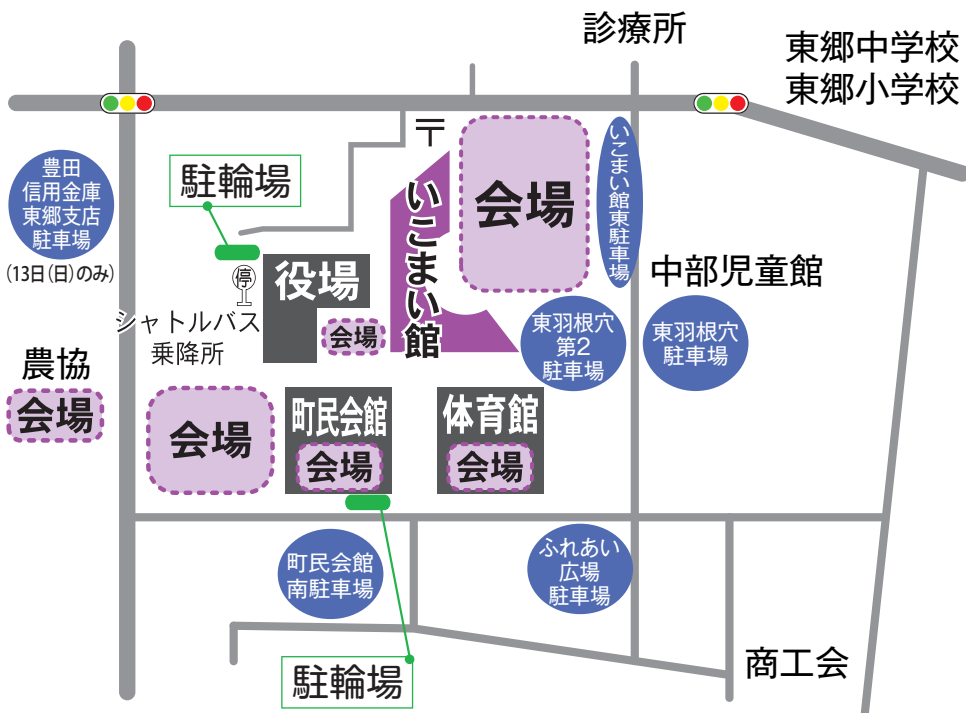

愛知中部水道企業団コース	
愛知中部水道企業団 (駐車台数150台)	8:34
役場	8:38
東郷製作所本社前コース	
東郷製作所本社前 (駐車台数135台)	8:36
役場	8:43
東郷製作所第5工場コース	
東郷製作所第5工場 (駐車台数180台)	8:39
役場	8:48

・シャトルバスは10~20分間隔で運行します。
 ・各バス停に駐車場があります。
 ・最終バスは、午後4時頃に役場前を出発します。
 ・道路事情により遅れる場合があります。

＊お願い

- ・上図6つの駐車場が一般来場者駐車場です。それ以外の駐車場（スーパーやコンビニなどの駐車場）には絶対に駐車しないでください。
- ★駐車場は混雑が予想されます。できる限り、シャトルバス（無料・13日のみ運行）、町巡回バス（有料）のご利用にご協力をお願いします。
- ・路上駐車は絶対にしないでください。
- ・町巡回バスは運行しますが、「いこまい館」バス停には停車しません。近隣のバス停をご利用ください。（その他のバス停のバス発着時刻に変更はありません。）

＊お知らせ

- ・まつり準備のため、11/12(土)はいこまい館を休館します。
- ・11/11(金)午後9時15分からまつり終了まで、町民会館西駐車場は駐車禁止になります。
- ・11/11(金)午後5時30分からまつり終了まで、役場正面駐車場の駐車スペースを一部規制します。
- ・会場内は、全面禁煙です。

新型コロナウイルス感染症対策

- ①来場者の受付を行いますので、事前に町公式LINEアカウントに友だち登録し、参加申し込みをしてください。
※事前に参加申し込みすることでスムーズに入場できます。
- ②LINEで参加申し込みをしない場合は、下の受付票をご記入の上、ご来場の際に提出してください。
- ③来場受付をされた人には、リストバンドをお渡しします。受付済みの証明となりますので、手首に巻いてまつりをお楽しみください。
- ④当日は、検温の上、ご来場ください。また、体調不良の場合は来場をお控えください。
- ⑤会場内ではマスクの着用、手指消毒などの基本的な感染症対策をし、ソーシャルディスタンスの確保を心掛けましょう。
- ⑥食事は、会場内に設けた飲食スペースでお願いします。



文化産業まつり来場者受付票

代表者氏名	連絡先	来場者数
		代表者含め
		人

令和3年度決算報告

◎問い合わせ 総務財政課 ☎0561・38・3112

令和3年度の一般会計、各特別会計および企業会計の決算が、令和4年第3回東郷町議会定例会で認定されましたので、決算の概要と財政状況をお知らせします。

※グラフ中の決算額はいずれも100万円単位で表示しているため、実際の決算額や比率とは異なる場合があります。

一般会計

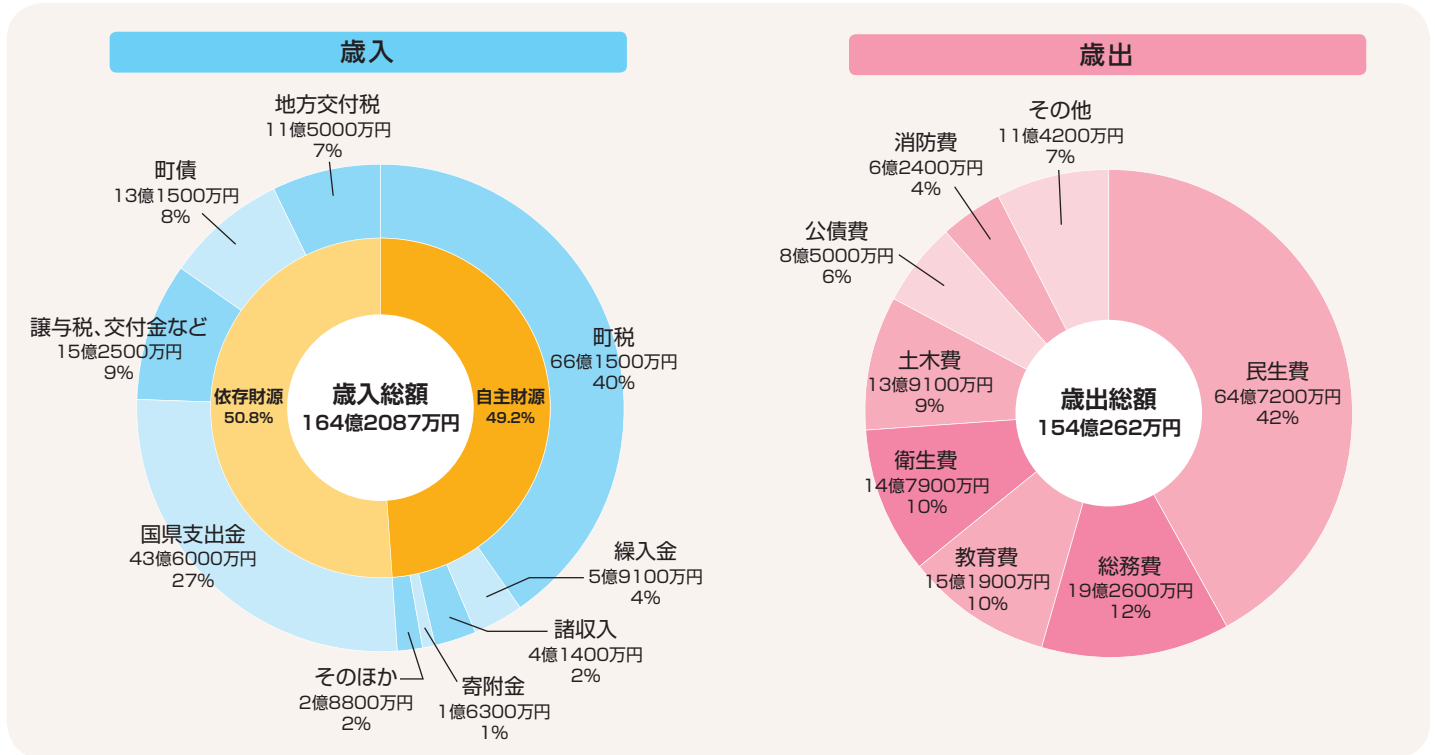

特別会計・企業会計

町の会計には、一般会計とは別に、「特別会計」と「企業会計」があります。

特別会計は、特定の事業を一般会計から切り離し、その収入と支出を経理する会計のことをいい、企業会計は独立採算により特定の事業を経理する会計のことをいいます。

令和3年度特別会計決算状況

特別会計決算状況		
会計名	歳入決算額	歳出決算額
国民健康保険特別会計	34億1416万円	33億8261万円
国民健康保険東郷診療所特別会計	1億4757万円	1億2364万円
後期高齢者医療特別会計	5億9218万円	5億9063万円
介護保険特別会計	27億4291万円	26億4424万円



令和3年度企業会計決算状況

企業会計決算状況		
会計名	歳入決算額	歳出決算額
下水道事業会計	9億9199万円	11億7180万円

令和3年度一般会計の主な事業

新型コロナウイルス 感染症対策

●子育て世帯等への特別給付金	7億5826万円
●住民税非課税世帯等臨時特別給付金	2億1548万円
●子育て世帯への臨時特別給付金（町独自給付事業）	8875万円
●PCR検査キット等の購入	490万円
●町内飲食店への感染対策備品購入に対する補助	292万円

教育費

●GIGAスクール構想に伴う備品整備等	3614万円
●東郷小学校西校舎・東校舎の屋上防水改修工事	2507万円



土木費

●セントラル開発の推進	1億8413万円
●上城さくら公園の整備	1億1229万円
●町道東郷・三好線の整備	4711万円
●半ノ木公園のターザンロープ改修工事	534万円



衛生費

●尾三衛生組合への負担金	2億1916万円
●地球温暖化対策設備の設置に対する補助	4650万円

民生費

●私立認定こども園の整備に対する補助	1億5917万円
●保育園英語活動事業	1452万円



総務費

●デマンドタクシーの実証実験	1026万円
●公共施設等総合管理計画の改訂	374万円
●ドライブレコーダーの購入に対する補助	245万円



消防費

●尾三消防組合への負担金	5億4883万円
●傍示本分団詰所の建替え	3511万円

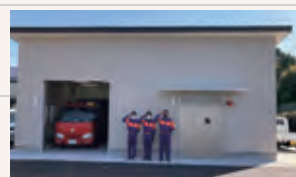

■ 町民一人当たり支出額（一般会計）

民生費	147,956円
総務費	44,020円
教育費	34,726円
衛生費	33,805円
土木費	31,807円
公債費	19,429円
消防費	14,269円
その他	36,120円
合計	352,132円

■ 令和3年度末町債・基金残高（一般会計）

町債残高 (内、臨時財政対策債)	104億7918万円 (63億4526万円)
基金残高	32億6975万円

町債…家計でいう借金にあたります。町債の中でも約60%を占める臨時財政対策債は本来は国からもらえるべきお金を町が借金しているもので、返済額相当分は今後、国からもらえる交付税の計算に加えられます。
基金…家計でいう預貯金にあたります。

町債が多く感じるけど、町の財政は大丈夫なの・・・？ 次のページへお進みください。

令和3年度決算報告 健全化判断比率・資金不足比率

令和3年度の決算を基に「地方公共団体の財政の健全化に関する法律」が規定する自治体の財政状況の統一的な指標である健全化判断比率と公営企業（下水道事業）の経営の健全化を判断する資金不足比率を算定しました。本町はいずれの指標も、早期健全化団体や財政再生団体となる国の基準を下回りました。

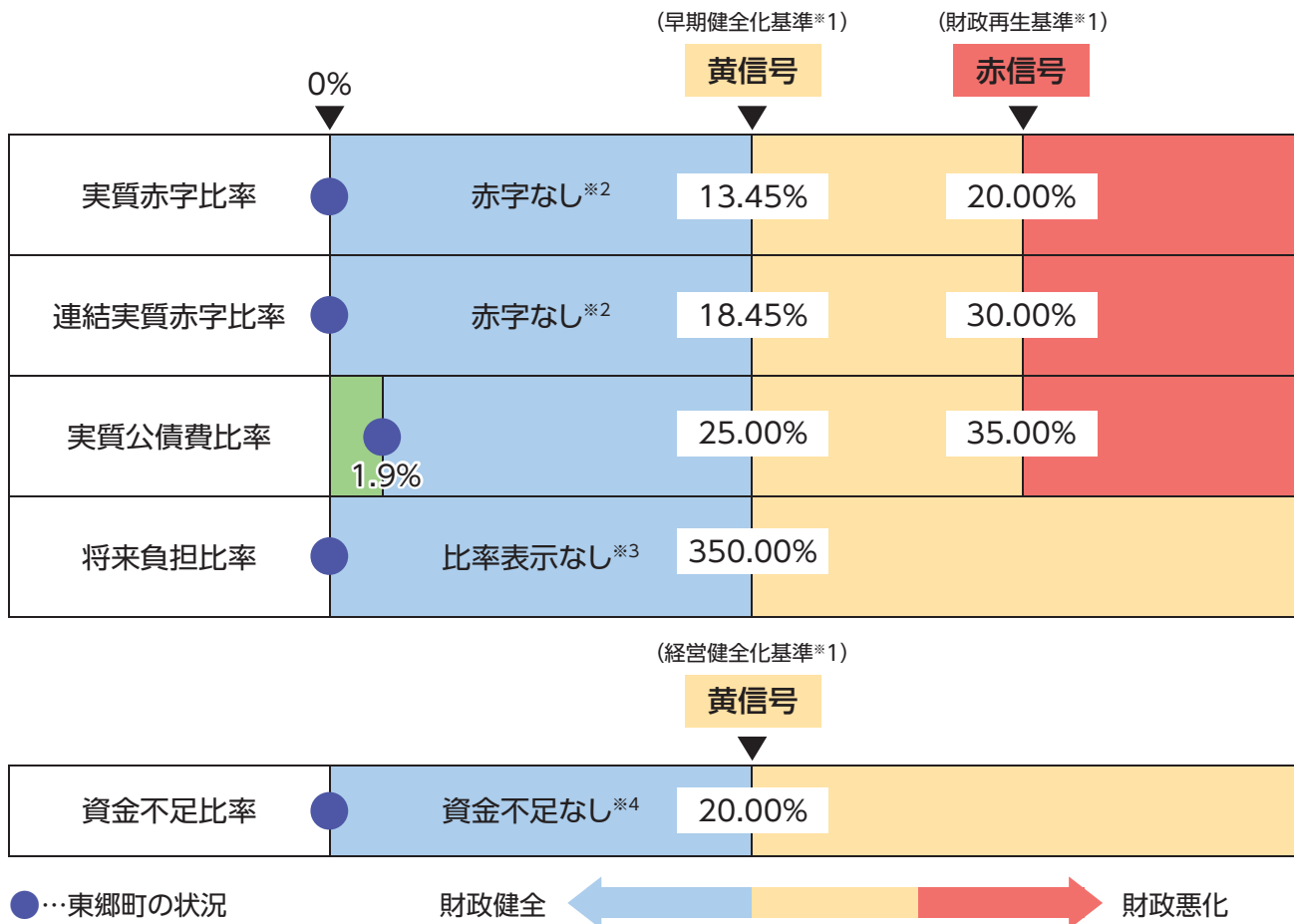

※1 基準に達した場合は、財政健全化計画などを策定し、国に報告しなければなりません。

※2 実質収支額が黒字であるため表示されません。

※3 将来負担額が収入見込額を下回るため表示されません。

※4 資金不足額がないため表示されません。

東郷町の財政状況は
健全だね



健全化判断比率

指標の説明

●実質赤字比率

標準的な収入額に占める一般会計などの赤字額の割合を示すもの
→ 一般会計の財政運営の深刻度を表す指標

●連結実質赤字比率

標準的な収入額に占める全ての会計の赤字額の割合を示すもの
→ 会計全体の財政運営の深刻度を表す指標

●実質公債費比率

標準的な収入額に占める借金の返済額の割合を示すもの
→ 資金繰りの危険度を表す指標

●将来負担比率

借金残高が標準的な収入額の何年分かを示すもの（1年分=100%）
→ 将来の財政を圧迫する可能性を表す指標

●資金不足比率

事業規模に占める下水道事業の資金不足額の割合を示すもの
→ 下水道事業の経営状況の深刻度を表す指標

がん検診は11月末で終了します！

◎問い合わせ 健康推進課 ☎0561・37・5813

町指定医療機関にご予約の上、お出かけください。いこまい館で実施する集団がん検診は10月で終了しました。

☆マーク：令和3年度に東郷町実施の胃がん検診(内視鏡検査)、子宮頸がん検診、乳がん検診を受けた人は受診できません。

種類	対象者	内容	負担金	実施期間	場所	申し込み
胃がん検診	50歳以上 (S47年生まれを含む)	胃内視鏡検査(胃カメラ) ☆	3,600円 (1,800円)	11月末まで	医療機関 (保健事業 年間 スケジュール または 町ホームページ 参照)	各医療機関 へ直接予約
	35歳以上 (S62年生まれを含む)	X線撮影10枚(バリウム)				
大腸がん検診	35歳以上 (S62年生まれを含む)	便潜血検査2日法(検便)	400円 (200円)			
子宮頸がん検診☆	20歳以上の女性 (H14年生まれを含む)	視診、細胞診、内診 (コルポスコープ) ※1	1,800円 (900円)			
乳がん検診☆	40歳以上の女性 (S57年生まれを含む)	マンモグラフィ	1,800円 (900円)			
前立腺がん検診	50歳以上 (S47年生まれを含む)	血液検査 (前立腺特異抗原値測定)	700円 (400円)			
肺がん検診	40歳以上 (S57年生まれを含む)	胸部レントゲン撮影 (医師2人の読影)	1,200円 (600円)			
	50歳以上 ※2 (S47年生まれを含む)	喀痰検査	700円 (400円)			

医療機関でもS37、47、57年
生まれの人は()内の負担金で
検診を受診できます。
節目助成券を必ずお持ちください。

※1 内診(コルポスコープ)は医師の判断により実施します。

※2 胸部レントゲン撮影を希望し、かつ喫煙指数(1日の喫煙本数×喫煙年数)が600以上の人

特定健診・長寿健診はもう受けましたか？

◎問い合わせ 保険医療課 ☎0561・56・0738

特定・長寿健診は11月末までです。まだ受診していない人はお急ぎください！

健診名	対象者	内容	自己負担金	実施期間
特定健診	40歳以上の東郷町国民健康 保険被保険者	身長、体重、血圧、 腹囲(特定健診のみ)、尿検査、 血液検査、医師の診察	なし	5月～11月末
長寿健診	後期高齢者医療保険被保険者			

■場所：町内指定医療機関 (☆マークは要予約)

医療機関名	電話番号	医療機関名	電話番号
東郷診療所	0561・39・0054	祐福寺内科	☎0561・38・7321
バク諸輪診療所	☎0561・39・3000	まつもとクリニック	☎052・848・8888
和合セントラルクリニック	☎052・821・0090	あいち肝胆膵ホスピタル	☎052・809・3777
たなか内科	0561・38・8866	馬淵クリニック	☎0561・38・0800
白鳥藤田クリニック	0561・38・9888	本多医院	0561・39・0139
松浦医院	☎0561・37・5001	わごうヶ丘クリニック	☎0561・38・1616
やまクリニック	☎0561・37・1050	愛知とうぶクリニック	☎0561・39・2323
西山クリニック	☎0561・38・5511		

■持ち物：①健康保険証②受診券または受診勧奨ハガキ(9月中旬に送付しています)

■その他：受診券と受診勧奨ハガキを両方とも紛失した人は保険医療課窓口で再発行できます。

的にがん検診を受ける事です。

◎問い合わせ 健康推進課 ☎0561・37・5813

◎女性特有のがん（乳がん・子宮頸がん）は近年増加傾向にあります。

＜病期（ステージ）と5年生存率 乳がん＞

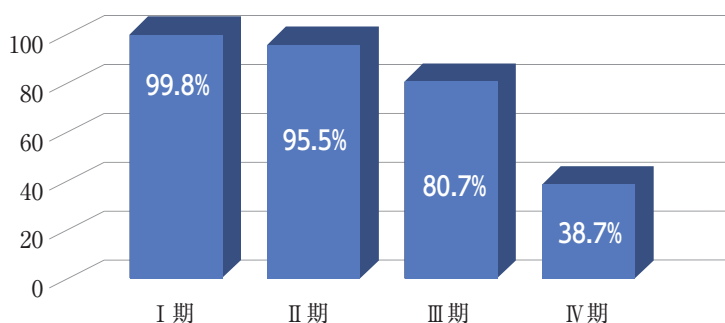

参考：国立がん研究センター 2013-2014 乳がん5年生存率

乳がん、子宮頸がんはどちらも若い女性に目立つがんです。特に乳がんは女性が患うがんの中で最も多いがんです。月1回のセルフチェックと定期的な検診が有効です。

子宮頸がんはワクチン接種と定期的ながん検診で予防が可能です。

乳がんセルフチェック方法

◎月に1回、日にちを決めます。閉経前の方は、乳房がやわらかくなる月経後1週間がおすすめです。

CHECK 1 見て

「くぼみ・ふくらみ」、「ただれ・変色」「ひきつれ」はありませんか？
鏡の前に立ち腕を上げ、色や形を見てください。

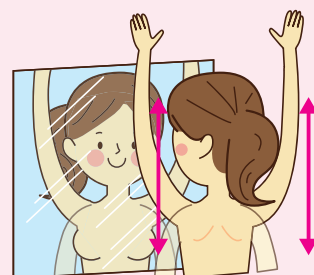

CHECK 2 さわって

「しこり」はありませんか？
4本指で「の」の字を書くように、指先で軽くなでるようにして
“しこり”の有無を調べてください。



CHECK 3 つまんで

「血の混じったような分泌物」は出ませんか？指で乳頭の根元を軽く
つまんで、分泌物が出ないか調べてください。



CHECK 4 横になって

「しこり」はありませんか？仰向けに寝て、乳房をさわって、しこりを
調べてください。背中の下に低めの枕か畳んだタオルを入れると調べやすくなります。



早期発見の秘訣は、定期

厚生労働省「がん検診受診率50%達成に向けた集中キャンペーン」
イメージキャラクター けんしんくん
がん（雁）とがん（癌）を、検診（けんしん）
と（上杉）謙信（けんしん）をかけています。

コロナ禍でも、がんは変わらず発生していると考えられ、受診控えによりがんが未発見となっていることが懸念されています。

早期発見すれば、90%以上の方が治癒するといわれています。

**今年度のがん検診は
11月末まで！
町指定医療機関にて
ご予約受付中!!**

昭和37年・47年・57年生まれの方は、今年度が節目助成券の対象年齢のため、最大半額でがん検診を受けられます。

また、平成14年生まれの方は子宮頸がん、昭和57年生まれの方は乳がん検診無料クーポン券の対象です。対象の方には5月に助成券およびクーポン券を発送しております。紛失され再発行をご希望の方は、健康推進課までご連絡ください。



←町指定医療機関の
詳細はこちら

乳がん検診

対象者：
40歳以上の女性
(S57年生まれを含む)
内容：マンモグラフィ

肺がん検診

対象者：40歳以上
(S57年生まれを含む)
内容：
胸部レントゲン撮影
50歳以上かつ、喫煙
指数（1日の喫煙本数
×喫煙年数）が600
以上の方は、喀痰検
査と一緒に受ける事
をおすすめします。

子宮頸がん検診

対象者：20歳以上
(H14年生まれを含む)
内容：視診、細胞診、
内診（医師の判断に
より実施）

胃がん検診

バリウム
対象者：35歳以上
(S62年生まれを含む)
胃カメラ
対象者：50歳以上
(S47年生まれを含む)

前立腺がん検診

対象者：50歳以上
(S47年生まれを含む)
内容：血液検査
(前立腺特異抗原値測定)

大腸がん検診

対象者：35歳以上
(S62年生まれを含む)
内容：便潜血検査2日法
(検便)

※胃カメラ検査、子宮頸がん、乳がん検診は、令和3年度に受診された人は受診出来ません。

今年度の 高齢者インフルエンザ予防接種は **自己負担なし** で接種できます

◎問い合わせ 健康推進課 ☎0561・37・5813

予防接種法に基づく高齢者インフルエンザ予防接種は、新たに愛知県の補助事業が始まり、10月1日から「自己負担なし」で接種できるようになりました。接種を希望される人は、**医療機関に必ず予約の上、お出かけください。**

なお、今年度は、多くの方がインフルエンザ予防接種を希望されることが予測されます。ワクチンなどの入荷状況により、10月1日から開始できない場合や予約が取りにくい場合が想定されますので、ご了承ください。

詳しくは、10月号広報をご覧ください。

※10月号広報では自己負担金1,100円と記載されていますが、愛知県の補助事業が始まったため今年度は自己負担なしで接種できます。



15歳（中学3年生相当）および18歳（高校3年生相当）の人に対して、 インフルエンザ予防接種に係る**自己負担分の全額助成**を実施します。

◎問い合わせ 健康推進課 ☎0561・37・5813

接種内容：インフルエンザワクチンを1回接種します。

※2回目は全額本人負担になります。

対象者：東郷町に住所を有する

平成16年4月2日～平成17年4月1日生まれおよび

平成19年4月2日～平成20年4月1日生まれの人

実施期間：令和4年10月1日～令和5年1月31日

※医療機関により、ワクチンの入荷状況が異なるため、
各医療機関にお問い合わせください。

負担金：0円

場所：町指定医療機関 持ち物：健康保険証、子ども医療費受給者証

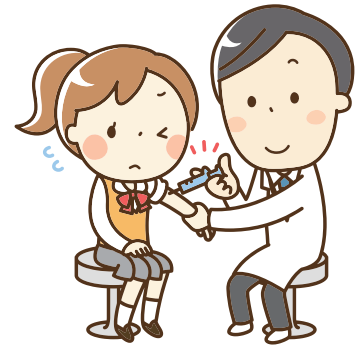

町指定医療機関名

東郷診療所	松浦医院	馬淵クリニック
バク諸輪診療所	やまクリニック	秋田耳鼻咽喉科クリニック
和合セントラルクリニック ※	宮本ファミリー耳鼻科	本多医院
ごとうこどもクリニック	西山クリニック	わごうヶ丘クリニック
たなか内科	祐福寺内科 ※	愛知とうぶクリニック
能登整形外科	山口こどもクリニック	みやけ整形外科
白鳥藤田クリニック	まつもとクリニック	
三ツ池整形外科	あいち肝胆膵ホスピタル ※	

※高齢者インフルエンザ予防接種のみ実施医療機関です。

強さの秘訣はチームワーク☆ーチアダンスの魅力とはー

兵庫小学校6年生 和田唯何さん

名古屋市を活動拠点とするチアダンスクラブ「MilkyWay」のチーム「Leo」が「USAジャパン オールスターチャレンジコンペティション2022ウエスト」という西日本大会で見事1位に輝きました。

今回は、Leoの副キャプテンとして活躍した和田唯何さん(以下「和田」表記)に大会での活躍を振り返りながらお話を伺いました。



— 最初に、今回出場された大会はどのような大会だったか教えてください。

和田 西日本(主に東海、関西、九州地方)のチームが競い合う競技チアの大会で、年度が替わって新しいチームになり初めての大会でした。私は、その中のPOM部門(ポンポンを持って演技するダンス競技)に出場しました。17チームが出場し、その中で1位とすることができました。

— チアダンスを始めたきっかけは何ですか。

和田 5歳のときに、チアダンスをやっている近所のお姉さんに憧れて始めました。9歳のときに今のチアダンスクラブに加入し、翌年にはクラブ内のテストに合格して大会に出る選手に選ばれました。

以前もこの大会に出場しましたが、1位になったのは今回が初めてです。また、高得点を獲得したときにしか受賞できない「ブルーリボン」を受賞でき、とてもうれしかったです。

— 1位を勝ち取るには並々ならぬ努力があったと思います。どのような練習をされていますか。

和田 ほぼ毎日、平均で4時間ほど練習しています。クラブでのレッスンは走り込みやストレッチなど基礎的なことからチームでの通し演技などハードな内容をこなしています。



— 毎日の努力が結果に結びついたのですね。チアダンスで一番大切なことは何ですか。

和田 チームワークです。今大会では9人で1チームでした。私はチームの副キャプテンとして、メンバーへの積極的な声掛けなどを意識して実践しました。そのことがチームワークを高め、よい結果につながった要因の一つだと考えています。

— 1位になったときは、どのような気持ちでしたか。

和田 とにかくうれしかったです。コロナ禍で大会の結果は会場ではなく当日の夜に大会ホームページで発表されたのですが、チームのみんなとビデオ通話しながら発表を待っていました。1位とわかった瞬間、一緒に発表を見ていた両親・祖母も涙を流しながら喜んでくれました。レッスンへの送り迎えなど私の夢を応援し協力してくれる家族にはとても感謝しています。

— チーム愛、そして家族愛をひしひしと感じます。今後の目標はありますか。

和田 目標は、3月に開催される国内最大級の大会「USANAショナルズ」で優勝することです。来年は中学生になります。チアダンスを続けたいと思っています。今後大会で高得点を獲得し続け、束になるぐらい「ブルーリボン」をたくさん受賞したいです。

— 最後に、チアダンスを通して伝えたいことはありますか。

和田 チアダンスは、踊ることが好きな人はもちろん、運動が好き人や音楽が好き人も夢中になれる競技だと思っています。私の活動を多くの人に知ってもらい、チアダンスを好きになってほしいです。

— 和田さんのご活躍を通じて、チアダンスを始める人が増えるかもしれませんね。今後の益々のご活躍を心より応援しています。



MilkyWay
河辺直子先生
からのコメント



チームでシンクロした一体感のある演技、踊りも表情もエネルギーでパワー溢れる演技が評価され、高得点に繋がり1位受賞する事が出来ました。

唯何さん個人としては、Leo副キャプテンとして常にチームを引っ張り、高難度のテクニクにも挑戦してチームに貢献してくれました。

フォト

PHOTO

国や町から長寿のお祝い

9/22
木

敬老訪問

敬老の日を前に、民生委員・児童委員など、各地区の皆さんにご協力をいただき、町内最高齢者を始め、本年度に節目の年齢（88歳、99歳、100歳）を迎える町民の皆さんの長寿をお祝いしました。

満100歳の長谷川實さんは、内閣総理大臣からのお祝い状と記念品をにこやかな表情で受け取っていました。また、町内最高齢（102歳）の伊藤重光さんは、「これからもお元気で。来年もお祝いさせてください」と町長が長寿のお祝いのことをおかけすると、力強くうなずかれていました。

これからも皆さんのますますのご健康をお祈り申し上げます。



認知症についてみんなで考えよう

9/24
土

ロバ隊長の小物づくり



ららぽーと愛知東郷内にある平和堂の一角で、親子で認知症サポーターキャラバンのマスコット「ロバ隊長」のフェルトストラップなどのグッズを作るイベントが行われました。

子どもたちにもわかりやすいよう紙芝居などで認知症について説明した後、いよいよ小物づくりがスタート。トッピーの塗り絵の缶バッジやロバ隊長のフェルトを重ねたストラップを作製しました。ストラップにひもを通す工程は子どもたちには難しかったようで大人たちが手伝い完成させることができました。

参加した子どもたちは自作のグッズを手に満足した顔で会場を後にしました。おうちに帰ってから認知症について家族で考えるきっかけになったのではないのでしょうか。

世界の楽器に触れて

9/25
日

多文化子育てサロン 第2回「世界の楽器で奏でるみんなのリズム」

白鳥コミュニティセンターで第2回多文化子育てサロン「世界の楽器で奏でるみんなのリズム」を開催しました。

このイベントは、本町と名古屋柳城女子大学・名古屋柳城短期大学との連携事業として開催し、当日は11組31人の親子が世界の様々な楽器に触れ楽しみました。

イベントは、学生が主体となり、リズム遊びや楽器ビンゴなどで触れ合ったり、参加した子どもたちが一緒にミュージックベルで「きらきら星」を演奏したりしました。

また、この日が、演奏初披露となる和太鼓サークル「ポンポコ」の迫力ある演奏に子どもたちは引き込まれていました。

参加した藤井恵利加さんと勇輔君（3歳）は「普段、触れることのできない様々な楽器を手にするのができて子どもにとって、とても良い経験になりました。また、参加したいです」と笑顔で話してくれました。

また、短期大学2年の丸山守さんは「本番は練習とは雰囲気も全く違って緊張しましたが子どもたちと直接触れ合うことができ、よい経験になりました」と話してくれました。



ニュース NEWSな

健康寿命を延ばしましょう

9/1~4
木 日
9/9~12
金 月

東郷町・名古屋大学共同事業「東郷いきいき度チェック」



東郷町と名古屋大学は共同で「東郷いきいき度チェック」を実施しました。65歳以上の東郷町特定・長寿健診対象者で希望した500人以上が参加し、握力・骨密度・歩行評価などの検査を受けました。

名古屋大学大学院医学系研究科総合保健学専攻の杉浦英志教授は「外出頻度が少なくなったことで下肢の筋量や骨密度に影響が出ている人もいましたが、本事業をきっかけに住民の皆さんの健康意識の向上に繋がればと思います」と話しました。



参加した山岸鈴代さんは「自分の身体能力を知ることができて楽しかったです。これから食事などに気を付けようと思いました」と笑顔で話しました。

南極の氷はペンギンのにおい?

9/8
木

南極での体験談に園児も興味津々



第63次南極地域観測隊の隊員として氷河の研究に務めた近藤研さんに、中部保育園の園児を対象として南極での体験を話していただきました。

中部保育園に通う園児の保護者が友人の近藤さんからプレゼントされた南極の氷を中部保育園で披露したことがきっかけ。南極の氷を実際に触った子どもたちは「溶けるときにプツプツと音がる!」「ペンギンのにおいがする!」と大興奮し、ぜひ直接お話を聞きたいということで今回のイベントが企画されました。



南極の写真や動画を交えた体験談の後「南極の氷が溶けたらどうなるの?」「寒いのになぜ草が生えているの?」など園児からたくさんの質問があり、一つ一つ丁寧に答えていただきました。

近藤さんは「自分自身も南極へ行くのは初めてだった。子どもたちが南極について学ぶきっかけになれば」と子どもたちの未来に期待を寄せていました。

11月は 東郷町子どもの権利を考える月間 児童虐待防止推進月間

◎問い合わせ 子育て応援課 ☎0561・56・0736

東郷町子どもの権利を考える月間

全ての子どもが健やかに成長できるように「子どもの権利」を保障し、子どもの幸せのため、子どもが一人の人として育ち、学び、生きていく上での大切な権利を定めています。

また、毎年11月を「東郷町子どもの権利を考える月間」と定め、多くの人に子ども条例を知ってもらうための啓発活動を行うこととしています。

子どもは大人と同じ一人の人間であり、未来を担うまちの大切な宝です。皆さんもこの機会に「子どもの権利」について考えてみませんか。

児童虐待防止推進月間

東郷町子ども条例第15条では虐待防止などに対する取り組みを定めています。町では、関係機関と連携して虐待などの予防や早期発見に努めています。児童虐待は社会全体で解決しなければならない問題です。

子どもの4つの権利

- 1 健やかに成長し、安心して生きる権利
- 2 自分らしく育ち、学ぶ権利
- 3 自分の考えを表現する権利
- 4 参加する権利



4つの児童虐待タイプ

身体的虐待…なぐる、ける、激しく揺さぶるなど。

心理的虐待…言葉によるおどかし、無視、兄弟間の差別的扱い、子どもの目の前で配偶者やそのほかの家族などに対し暴力をふるうなど。

ネグレクト…食事を与えない、ひどく不潔にする、自動車の中に放置するなど。

性的虐待…子どもにわいせつな行為をしたり、させたり、見せたりすること。

■ヤングケアラー ～子どもが子どもでいられるまちに～

一般に、家族にケアを要する人がいる場合に、大人が担うようなケア責任を引き受け、家事や家族の世話、介護、感情面のサポートなどを行っている子どもをいいます。

まわりの人が気付き、声をかけたり、手を差し伸べたりすることが必要です。

自分がヤングケアラーかもしれない、気になる子どもがいる、と感じた場合は右記の相談窓口までご相談ください。

児童相談所虐待対応ダイヤル

「189(いちはやく)」

189

一部のIP電話からはつながりません。

電話をかけると近くの児童相談所につながります。「もしかして…」と思ったら189番に連絡、相談してください。匿名で電話でき、連絡者や連絡内容に関する秘密は守られます。

子どもに関する相談窓口

相談窓口	相談内容	受け付け時間・電話番号
子どもの権利侵害の相談 (町子育て応援課)	子どもの権利侵害に関する相談	月～金 午前9時～午後5時 (祝日、年末年始除く) ☎0561・56・0736 (直通)
児童相談所相談専用ダイヤル	育児、里親、ヤングケアラーなど子どもの福祉に関する相談	毎日24時間 ☎0120・189・783
子どもSOS ほっとライン24	いじめ問題に悩む子どもや保護者の相談	毎日24時間 ☎0120・0・78310 (052・261・9671)
こころの電話	教育に関する悩みや不安に関する相談	毎日 午前10時～午後10時 (年末年始除く) ☎0120・0・78310 (052・261・9671)

令和5年度保育園・認定こども園の入園受け付け



◎問い合わせ こども保育課 ☎0561・56・0737

令和5年4月～令和6年3月に入園を希望するお子さんの受け付けを行います。

対 象

保護者が次の①～⑦の理由により家庭で保育ができない町内在住または転入予定のお子さん

- ①月60時間以上の就労
- ②出産（産前・産後で計5カ月）
- ③病気または心身の障がい
- ④日常的な同居家族の介護・看護
- ⑤日常的かつ継続的な求職活動
- ⑥就労を目的とする就学
- ⑦災害復旧

※3歳児以上については、育児休業中でも、保育園利用が必要などときには、入園の申し込みができます。

入園申込書・認定申請書の配布

配布開始日：11月1日（火）

配布場所：①各保育園

- ②こども保育課窓口
- ③LivR TOGO
- ④町ホームページ

※上記の方法で入手困難なときは、郵便またはメールでご連絡ください。（電話不可）

郵便：〒470-0198（住所記載不要）

東郷町役場こども保育課あて

メール：tgo-hoiku@town.aichi-togo.lg.jp

- ※1 送付先の郵便番号、住所、宛名を必ず明記してください。
- ※2 返信用封筒は不要です。
- ※3 電話での郵送申し込みには対応できません。
- ※4 11月11日（金）以降に到着したものについては、期限に間に合わない可能性があるため受け付けできません。

その他

- 入園希望者が受入枠を超える場合は、指数により保育の必要度が高いと判断される人を優先します。
- 指数が同じときは、受け付け順ではなく、受け付け時に引いていただく「くじ」の番号順となります。
- 現在待機の人でも、令和5年度からの入園を希望するときは、再度申し込みが必要です。
- 若葉保育園および東郷あやめこども園では、一部の地域で3歳以上の園児をバスで送迎しています。

入園受け付け

受け付けは11月11日（金）～30日（水）（土日祝日除く）の期間に、次のいずれかの方法により申し込みをしてください。

- ①役場1階こども保育課窓口 来庁した人から順番に受け付けします。申込者多数の時は、お待ちいただくことがあります。

入園申込時間：午前8時30分～午後5時15分

- ②役場会議室 町公式LINEで事前に時間帯を予約した上で来庁していただき、会議室で個別に受け付けします。希望の時間が埋まっているときは、ご容赦ください。

〈LINE予約方法〉

1. 町公式 LINEの友だち登録をする
2. トーク画面下のメニューにある「子育て」をタップ
3. 「保育所等入園申込予約」をタップし日時等を選択
4. 予約完了



▲町公式 LINE
友だち登録は
こちら

LINE予約受付期間：11月1日（火）午前9時から11月28日（月）午後5時まで

入園申込時間：午前9時～11時30分・午後2時～4時30分（1人15分）

- ③郵送（11月30日（水）必着）こども保育課に必要書類を提出してください。書類に不備があるときは、再度書類の郵送を依頼します。指数が同点の場合、優先順位を決める「くじ」は、職員が代わりに引きます。

※入園受け付け時にお子さんに来ていただく必要はありません。保育園での面接は、内定後に行います。

低年齢児保育・延長保育

対象年齢	施設
2カ月～	太陽わごう・東郷あやめ
6カ月～	中部・南部・東郷せいぶ・留愛東郷 あずま♪ららら・しらとり・にじいろ キラッとりぼん春木
1歳児～	音貝・たかね・若葉
延長保育 実施施設	中部・南部・音貝・たかね 太陽わごう・東郷せいぶ あずま♪ららら・東郷あやめ ※時間は入園案内をご覧ください。

11月 イベントカレンダー

<p>1日(火) 15日(火)</p> <p>シルバー人材センター 新入会員説明会 (P.38)</p> 	<p>5日(土) 12月10日(土)</p> <p>多文化子育てサロン (P.30)</p> 	<p>6日(日) 12日(土) 17日(木) 26日(土)</p> <p>マイナンバーカード休日夜間対応窓口 および諸証明休日発行窓口 (P.36)</p> 
<p>17日(木)</p> <p>健康づくりリーダーによる 健康体操講座 (P.33)</p> 	<p>14日(月) 18日(金)</p> <p>まちかど保健室 (P.32)</p> 	<p>20日(日)</p> <p>家族体力つくりの日 (P.29)</p> 

まちの人口と世帯 ー令和4年9月30日現在ー
 人口 43,757人(-49) 男 22,048人(-7) 女 21,709人(-42) 世帯数 18,074世帯(-10) ()内は対前月比

町内の交通事故状況(9月)
 死亡 0人(0人) 重傷 1人(3人) 軽傷 9人(93人) ()内は今年の累計

東郷町税等納期限一覧

納期月	納期限	町県民税 (普通徴収)	軽自動車税 (種別割)	固定資産税 都市計画税	国民健康 保険税 (普通徴収)	後期高齢者 医療保険料 (普通徴収)	介護保険料 (普通徴収)	下水道事業 受益者 負担金	保育料
11月	11月30日(水)	—	—	—	5期	5期	5期	—	11月

注 納期限を過ぎると延滞金がかかります。また、納期限を過ぎても納付がない場合は、督促状が送付されます。
 注 督促状を発した日から起算して10日を経過した日までに納付がない場合は、財産調査や滞納処分(差押等)の対象となります。

※スマートフォン決済で納付ができます。

納付書に記載された納期限内であれば、電子決済アプリ「LINE Pay」「PayPay」「PayB」で時間と場所を選ばず町税や保険料などを納付できます。

対象 町県民税(普通徴収)、固定資産税・都市計画税、軽自動車税(種別割)、国民健康保険税(普通徴収)、後期高齢者医療保険料(普通徴収)、介護保険料(普通徴収)、保育料

必要 スマートフォンなどのモバイル端末、納付書(バーコードの印字があるもの)

方法 事前に登録した電子決済アプリにより、スマートフォンなどのカメラで納付書に印字されているバーコードを読み取り、納付手続きをします。スマートフォン端末などのインターネット接続費用やパケット代は利用者負担です。



詳しくは町ホームページをご覧ください

困りごと・悩みごとは、まず相談窓口へ

時 とき 場 場所 内 内容 相 相談員 問 問合せ 申 申込み ★要予約

差別や偏見などによる人権相談

時 11月2日(水) 午後1時~3時
12月7日(水) 午前10時~正午
午後1時~3時
上記のほか、随時予約を受け付けております。
※電話相談となります。
内 いじめ、差別など人権全般に関する相談
相 人権擁護委員
問 地域協働課 ☎0561-56-0727★
法務局の人権相談専用電話
「みんなの人権110番」
(☎0570-003-110) も
ご利用ください。



行政相談

時 11月10日(木)、12月8日(木)
午後1時30分~3時30分
場 地域協働課
内 国などの行政全般に関する意見、相談
相 行政相談委員
問 地域協働課 ☎0561-56-0727
※電話相談も可
総務省の行政相談専用電話
「行政苦情110番」
(☎0570-090110) も
ご利用ください。



無料法律相談

時 11月24日(木) 午前10時~正午
午後1時30分~4時30分
場 地域協働課
内 土地、相続、家庭問題などの初歩的な相談
(1人25分以内、14人まで)
相 弁護士
申 地域協働課 11月14日(月)
午前8時30分から電話受付
☎0561-56-0727★



消費生活相談

時 毎週火曜日(祝日を除く) 午前9時~正午
毎週金曜日(祝日を除く) 午後1時~4時
(受付は、終了時間の30分前まで)
場 地域協働課
内 悪質商法、契約や解約のトラブルなどに関する相談
相 消費生活相談員
問 地域協働課
☎0561-56-0727
※電話相談も可



男女共同参画に関する権利侵害の相談

時 毎週月~金曜(祝日を除く)
午前8時30分~午後5時15分
内 男女共同参画の推進を阻害する性別による権利の侵害に関する相談
相 町職員が相談の申し出を受け付け後、関係機関へ紹介
申 地域協働課
☎0561-56-0727



労働相談

時 11月9日(水)、12月14日(水)
午後1時30分~4時 ※事前予約優先
場 役場2階 第5会議室
内 解雇、労働時間、賃金、退職金、人間関係、年金などの労働問題
相 社会保険労務士
問 産業振興課 ☎0561-56-0741



子ども相談・子どもの権利侵害の相談

時 毎週月~金曜日(祝日を除く)
午前9時~午後5時
場 役場1階 子育て応援課
内 子どもに関する相談・子どもの権利侵害に関する相談(電話相談可)
相 子ども家庭支援員および保健師
申 子育て応援課 ☎0561-56-0736
※事前予約優先



母子父子家庭など自立・就業支援相談

時 11月16日(水) 午前10時~午後3時30分
場 役場2階 第5会議室
内 母子父子家庭などの自立に向けた総合的な相談
相 県の母子・父子自立支援員
申 子育て応援課
☎0561-56-0736
※事前予約優先



女性悩みごと相談

時 11月10日(木)、24日(木)
午前10時~午後3時30分
場 役場2階 第3会議室(10日)
役場2階 第5会議室(24日)
内 配偶者からの暴力など、女性福祉に関する相談(電話相談可)
相 県の女性相談員
申 子育て応援課 ☎0561-56-0736
※事前予約優先



からだ・こころの健康相談

時 毎週月曜日(祝日を除く) 午前9時~正午
場 健康推進課
内 保健師によるからだや、こころに関する相談
相 保健師
問 健康推進課 ☎0561-37-5813
※電話相談も可

みんなの栄養相談

時 毎週月~金曜日(祝日を除く)
午前9時~午後4時
場 健康推進課
内 管理栄養士による栄養相談、食生活に関する相談、離乳食の相談など
相 管理栄養士
申 健康推進課
☎0561-37-5813★
※要事前予約



家庭訪問

時 毎週月~金曜日(祝日を除く)
午前9時~午後5時
(電話でご連絡ください。)
場 希望者宅
内 保健師が家庭に訪問し、健康や子育てに関することの相談を行います。
相 保健師
申 健康推進課
☎0561-37-5813★
※要事前予約



高齢者総合相談

時 毎週月~金曜日(祝日を除く)
①午前8時30分~午後5時15分
②午前8時45分~午後5時30分
場 ①町北部地域包括支援センター(いこまい館2階)
②町南部地域包括支援センター東郷苑(春木字下正葉廻間4337-13愛厚ホーム東郷苑内)
内 高齢者の生活全般や介護など
▼相談できる対象の地域
①諸輪、和合、和合ケ丘、諸輪住宅、白鳥、御岳、押草団地南、押草団地北、北山台
②傍示本、祐福寺、部田、白土、春木台、西白土、清水、兵庫、三ツ池
相 地域包括支援センター職員
申 ①町北部地域包括支援センター
☎0561-38-8551
②町南部地域包括支援センター東郷苑
☎0561-56-3112



成年後見相談

時 11月17日(木)
①午後1時30分~2時15分
②午後2時30分~3時15分
③午後3時30分~4時15分
場 役場1階 第1会議室
内 判断能力が不十分な人の成年後見制度利用についての相談
相 尾張東部権利擁護支援センター相談員
申 尾張東部権利擁護支援センター「あすライツ」 ☎0561-75-5008



教育相談

時 毎週月~金曜日(随時)
午前9時~午後3時
(祝日は除く)
場 ハートフル東郷(愛知池運動公園 管理棟内)
内 就学、いじめや不登校、家庭教育など
相 指導員
申 ハートフル東郷
☎0561-38-4334



このページは抜き出して、冷蔵庫などにお貼りください

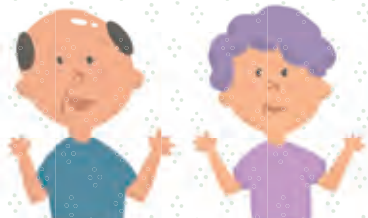

シニアいきいき 11月のイベント ★要予約 ガイド

日	月	火	水	木	金	土
30	31	11/1 まちかど・いきいきカフェ 時 午前10時～11時30分 場 らくだ書店東郷店併設 カフェーカリーナギー東郷店	2 えがおカフェ★ 時 午前10時～午後0時30分 場 いこまい館和室なごみ、せせらぎ他	3 文化の日	4 TOGOまちかど運動教室 時 午前10時～11時15分 場 白鳥コミュニティセンター	5 かぶとむし健康教室★ 時 午前9時～11時 場 はるきデイサービス
6	7 TOGOまちかど運動教室 時 午後1時30分～2時45分 場 白土コミュニティセンター 介護予防体操教室 時 午前10時～11時15分 場 いこまい館1階多目的室A	8 リフレッシュ講座★ 時 午後2時～4時 場 いこまい館1階多目的室A 認知症カフェ夜の町内会 時 午後7時～9時 場 Cafe Bar Gallery 3piece	9 えがおカフェ★ 時 午前10時～午後0時30分 場 いこまい館和室なごみ、せせらぎ他	10 TOGOまちかど運動教室 時 午前10時～11時15分 場 北山台コミュニティセンター 時 午前10時～10時50分 場 傍示本公民館 写経体験 時 午前9時～正午 場 紫雲殿 東郷斎場 元気アップ教室いきいきコース★ 時 午前10時～11時30分 場 町総合体育館 多目的運動室	11 TOGOまちかど運動教室 時 午前10時～11時15分 場 白鳥コミュニティセンター 時 午前9時30分～10時 場 清水コミュニティセンター	12 ウクレレ体験会★ 時 午前9時30分～10時30分 場 Cafe Bar Gallery 3piece
13 カフェ東郷庵★ 時 午前10時～午後0時30分 場 愛厚ホーム東郷苑 お元気サロン★ 時 午後1時30分～3時 場 愛厚ホーム東郷苑サービスセンター東郷庵	14 TOGOまちかど運動教室 時 午後1時30分～2時45分 場 白土コミュニティセンター	15 まちかど・いきいきカフェ 時 午前10時～11時30分 場 らくだ書店東郷店併設 カフェーカリーナギー東郷店	16 えがおカフェ★ 時 午前10時～午後0時30分 場 いこまい館和室なごみ、せせらぎ他	17 元気アップ教室いきいきコース★ 時 午前10時～11時30分 場 町総合体育館 多目的運動室	18 TOGOまちかど運動教室 時 午前10時～11時15分 場 白鳥コミュニティセンター	19 健康測定会 時 第1部 午前10時～午後1時 第2部 午後2時～5時 場 V-drug東郷西店 和合ヶ丘健康たまり場 時 午前11時～正午 場 和合ヶ丘コミュニティセンター
20	21 TOGOまちかど運動教室 時 午後1時30分～2時45分 場 白土コミュニティセンター 介護予防体操教室 時 午前10時～11時15分 場 いこまい館1階多目的室A	22	23 勤労感謝の日 時 午前10時～11時15分 場 北山台コミュニティセンター 時 午前10時～10時50分 場 傍示本公民館 時 午前10時～11時30分 場 いこまい館会議室A 時 午前10時～11時30分 場 町総合体育館 多目的運動室	24 TOGOまちかど運動教室 いきいき家族教室★ 元気アップ教室いきいきコース★ 認知症カフェ夜の町内会 時 午後2時～4時 場 Cafe Bar Gallery 3piece	25 TOGOまちかど運動教室 時 午前10時30分～11時45分 場 白鳥コミュニティセンター 春木台健康たまり場 時 午前9時30分～10時45分 場 春木台コミュニティセンター	26
27 カフェ東郷庵★ 時 午前10時～午後0時30分 場 愛厚ホーム東郷苑 お元気サロン★ 時 午後1時30分～3時 場 愛厚ホーム東郷苑サービスセンター東郷庵	28 TOGOまちかど運動教室 時 午後1時30分～2時45分 場 白土コミュニティセンター	29 	30	12/1	2 	3
4	5	6	7 えがおカフェ★ 時 午前10時～午後0時30分 場 いこまい館和室なごみ、せせらぎ他	8	9 リフレッシュ事業★ 時 午後1時30分～3時30分 場 いこまい館1階多目的室A	10

▲詳しくは23・24ページをご覧ください

変更する場合があります。詳しくは、問い合わせ先へご連絡ください。

家庭介護のためのハートフルケアセミナー

家族介護を担う人のためのリフレッシュ講座～心と体をスッキリ！～

- 時** 11月8日(火) 午後2時～4時
場 いこまい館1階多目的室A (春木字西羽根穴2225-4)
内 介護ストレスを抱えがちな家庭介護者が心身ともにリフレッシュするためのレクリエーション(軽運動含む)のいくつかを体験します。
対 町内在住者 **定** 20名(先着順) **¥** 無料
申 前日までに高齢者支援課 ☎0561-56-0735

家族介護者リフレッシュ事業

要介護者を介護している人同士で、交流・情報交換ができます。

- 時** 12月9日(金) 午後1時30分～3時30分
場 いこまい館1階多目的室A (春木西羽根穴2225-4)
内 ノルディックウォーキング(両手に専用のポールをもっていこまい館周辺を歩きます。通常の歩行より消費カロリーは増えますが、体感的には楽に感じるのが特徴です。)・交流カフェ
対 成人の家族介護者(施設に入居されている人の家族介護者も参加いただけます。介護を受けているご本人の参加は高齢者支援課にご相談ください。)
定 15名(先着順) **¥** 無料(ポール貸出可)
他 動きやすい服装でお越しください。
申 11月30日(水)までに高齢者支援課 ☎0561-56-0735

認知症支援

認知症カフェ 昼の町内会/夜の町内会

- 内** 認知症の相談、認知症講座
時 ①11月8日(火) 午後7時～9時
 ②11月24日(木) 午後2時～4時
場 Cafe Bar Gallery 3piece (春木台4丁目11-10)
バ じゅんかい君「春木台南」 **対** 誰でも
¥ 無料(ドリンク代は実費) **申** 不要
問 Cafe Bar Gallery 3piece ☎0561-58-6437

カフェ東郷庵

お茶を飲みながら、認知症や介護について話しませんか。地域の人との集いの場となっています。介護者の交流スペースもあります。

- 時** 11月13日・27日(日) 午前10時～午後0時30分
場 愛厚ホーム東郷苑(春木字下正葉廻間4337-13)
バ じゅんかい君「春木台五丁目」
対 誰でも **¥** 1回100円(飲み物代)
申 前日までに町南部地域包括支援センター東郷苑 ☎0561-56-3112(人数調整のため、当分の間予約制)

まちかど・いきいきカフェ

もの忘れが気になる人、認知症について知りたい人、話し相手がほしい人お越しください。

- 時** 11月1日・15日(火) 午前10時～11時30分
場 らくだ書店東郷店併設カフェベーカリーナギー東郷店(白鳥2丁目20-1)
バ じゅんかい君「白鳥二丁目」
対 誰でも **¥** 無料(飲み物代は実費)

- 申** 不要 送迎(有料)希望者は、前日までにご連絡ください。
問 地域の応援団えがお ☎052-807-0756

本人カフェ(えがおカフェ)

- 認知症の本人向けの認知症カフェです。当事者同士で、自分の希望や想いなどを語り合ひましょう。
時 毎週水曜日 午前10時～午後0時30分(23日、30日はお休みです。)
場 いこまい館和室なごみ、せせらぎ他(春木西羽根穴2225-4)
対 認知症の本人
¥ 参加費1,000円(送迎代含む。)、昼食・おやつ代600円(おやつのみの方は100円)
申 前日までに地域の応援団えがお ☎052-807-0756

いきいき家族教室

- 認知症と診断を受けて戸惑う家族や本人に、これからの道筋や介護の方法について知っていただき、当事者同士がお互いに支え合える関係を作ることを目的とした講座です。
時 11月24日(木) 午前10時～11時30分
場 いこまい館会議室A(春木西羽根穴2225-4)
内 在宅が難しくなったら
講 東秀樹氏(特別養護老人ホーム「フィロス東郷」施設長)
対 認知症の人を介護中の人
 ※認知症の本人も一緒に参加できます。
¥ 無料
申 前日までに地域の応援団えがお ☎052-807-0756へ。送迎(無料)希望者は、申し込み時にお知らせください。

自宅でも1日2回 体操の習慣を!

- 問** 高齢者支援課 ☎0561・56・0735
 CCNet12(地デジ12チャンネル)
 東郷町オリジナル介護予防番組
 「TOGOシニア!健康づくり入門」を毎日放送中!
時 午前7時45分～7時55分
 午後5時30分～5時40分
 6種類の番組を日曜日～土曜日の1週間毎に放送(1週間は毎日同じ番組内容となります)



パソコンやタブレット、スマートフォンで空いた時間に運動の習慣を!

- 問** 高齢者支援課 ☎0561・56・0735
オンデマンド型運動プログラムのご案内
 認知症予防に役立つ運動や、身体をほぐすストレッチなどの運動プログラムが30種類以上。右記QRコードを読み取るか、
<https://renatv.s-re.jp/renatv/user/menu/menu.php?c=NjY1&m=0>
 から下記IDとパスワードを入力してアクセスしてください。
 ID tgo-kourei@s-re.co.jp パスワード n7xwju
 (※上記IDはメールアドレスではありません。)
 提供:株式会社ルネサンス



時とき 場場所 ババス停 内内容 講講師 対対象者 定定員 ¥費用 持持ち物 他その他 申申込み 問問合せ

介護予防教室

対 原則65歳以上の町内在住者
 ※高齢者社会参加ポイント制度の対象事業です。
 ※介護予防教室に参加する人はマスクの着用をお願いします。

お元気サロン

時 ①11月13日(日) ②27日(日) 午後1時30分～3時
場 愛厚ホーム東郷苑デイサービスセンター東郷庵
 (春木字下正葉廻間4337-13)
内 ①座ってできる簡単な体操
 ②管理栄養士の食生活講座 **¥** 無料
申 前日までに町南部地域包括支援センター東郷苑
☎0561-56-3112 (人数調整のため当面の間予約制)

TOGOまちかど運動教室

時 【白鳥】11月4日・11日・18日・25日(金)
 午前10時～11時15分(4日は栄養講話、
 18日はまちかど保健室同時開催、25日の
 み午前10時30分～午前11時45分です。)
 【白土】11月7日・14日・21日・28日(月)
 午後1時30分～2時45分(14日はまちか
 ど保健室同時開催、21日は栄養講話あり)
 【清水】11月11日(金) 午前9時30分～10時
 【北山台】11月10日・24日(木)
 午前10時～11時15分(10日は愛知警
 察署による消費者被害の講話あり)
 【傍示本】11月10日・24日(木)
 午前10時～10時50分
場 各地区(白鳥・白土・清水・北山台) コミュニティ
 センター、傍示本公民館(白鳥3丁目15、大字
 春木字涼松225-1、清水4丁目1-8、北山台2丁目
 11-2、大字春木字市場屋敷1182-1)
内 地域の皆さんと身近な場所で、身体を動かしましょう。
¥ 無料
持 汗拭き用タオル、水分補給用飲み物、室内用運動
 靴(白土は運動靴不要)
他 動きやすい服装でお越しください。清水地区は清
 水いきいきサロン、傍示本地区は傍示本みんなの
 サロンと同時開催です。
申 不要 **問** 高齢者支援課 **☎**0561-56-0735

ウクレレ体験会

時 11月12日(土) 午前9時30分～10時30分
場 Cafe Bar Gallery 3piece(春木台4丁目11-10)
内 ウクレレを持っていない人も気軽に参加できる体
 験会を行っています。
¥ 1,000円(モーニング、ドリンク付) **持** なし
申 問 Cafe Bar Gallery 3piece **☎**0561-58-6437

介護予防教室 写経体験(写経体験)

時 11月10日(木) 午前9時～正午の内にお願いします。
場 紫雲殿 東郷斎場(春木白土2-114)

¥ 無料 **持** 小筆 **申** 不要
問 紫雲殿東郷斎場 **☎**052-809-4444

V・drug東郷西店 健康測定会(健康測定会)

時 11月19日(土) 第1部 午前10時～午後1時
 第2部 午後2時～5時
場 V・drug東郷西店(兵庫2丁目2)
内 骨密度測定・血圧測定・血流測定・栄養士による栄養相談
対 どなたでも(社会参加ポイント対象は町内在住
 の65歳以上の人のみ)
¥ 無料 **持** 社会参加ポイント手帳 **申** 不要
他 第1部は非常に込み合います。可能な人は第2部
 をご利用ください。
問 V・drug東郷西店 **☎**0561-37-5705

元気アップ教室いきいきコース

時 11月10日・17日・24日(木) 午前10時～11時30分
場 町総合体育館 多目的運動室(春木字北反田35番地)
内 長い距離を歩けなくなったなど、体力の低下を
 感じている人向けの教室です。
¥ 3回分 1,000円
持 タオル、室内用運動靴、水分補給用飲み物
他 動きやすい服装でお越しください。
申 問 高齢者支援課 **☎**0561-56-0735

健康づくりリーダーによる介護予防体操教室(介護予防体操教室)

時 11月7日・21日(月) 午前10時～11時15分
場 いこまい館1階多目的室A(春木字西羽根穴2225-4)
内 健康づくりリーダーを講師として、介護予防体
 操を行います。椅子に座ったまま行える体操です。
¥ 1回 100円 **持** タオル、水分補給用飲み物
他 動きやすい服装でお越しください。
申 不要 **問** 高齢者支援課 **☎**0561-56-0735

目指せ元気に100歳!健康たまり場(健康たまり場)

時 【春木台】11月25日(金) 午前9時30分～10時45分
 【和合ヶ丘】11月19日(土) 午前11時～正午
場 春木台コミュニティセンター(春木台二丁目8)、
 和合ヶ丘コミュニティセンター(和合ヶ丘3丁目6-10)
内 地域の皆さんと身近な場所で、おしゃべりを楽しみ
 ながら、脳トレや体操など健康づくりを一緒にしま
 しょう。健康に関するミニ講話もあります。
¥ 無料
持 筆記用具、水分補給用飲み物、室内用運動靴
他 動きやすい服装でお越しください。春木台地区
 は春木台いきいきCafe、和合ヶ丘地区は土
 曜サロンと同時開催です。
申 不要 **問** 高齢者支援課 **☎**0561-56-0735

かぶとむし健康教室

時 11月5日(土) 午前9時～11時
場 はるきデイサービス(春木字新池251番地)
内 ウェルネスマシンの開放、お茶、お菓子の提供
¥ 300円 **持** 室内用運動靴、汗拭きタオル
他 動きやすい服装でお越しください。
申 問 はるきデイサービス **☎**0561-42-7250

HAPPYバス 11月のお誕生日のお友達を紹介します。



傍示本

たけの ひなた
竹尾 楓くん 1歳

楓くんお誕生日おめでとう！
元気いっぱい大きくなってね☆
にこにこ笑顔が大好きだよ♡



白土

こうた
光田 しずくちゃん 1歳

はっぴーばーすでー♡
みんなを明るく幸せな気持ち
にしてくれてありがとう！
大好きだよ！



諸輪

いらい ちあ
岩井 千愛 ちゃん 5歳

ちあちゃん5さい
おめでとう♡
たくさんおでかけして、
いっぱいあそぼうね♡



和合

あさ たに ゆずは
浅谷 柚葉 ちゃん 1歳

happy birthday♡
いつも幸せをありがとう
これからも一緒に
成長していこうね♡



傍示本

こん どう なぎ
近藤 凧ちゃん 3歳

元気いっぱい
ニコニコ笑顔の凧ちゃん。
これからもお兄ちゃんたちと
楽しく過ごそうね!!



白鳥

しお かわ はるま
塩川 暖真くん 1歳

はる君の笑顔は皆を
元気にしてくれるよ！
これからもすくすく成長
してね！大好きだよ♡

掲載する お子さんを募集中!

- 保護者とお子さんの氏名 (よみ) ● 生年月日 ● 住所、郵便番号 ● 電話番号 ● コメント (40文字以内)
 - お子さんの画像データまたは写真を広報広聴係へメール tgo-jinji@town.aichi-togo.lg.jpまたは窓口へ。
- ※応募者多数の場合は先着順となります。

申込締切日

1月生まれ:11月10日(木) 2月生まれ:12月9日(金)



レシピはこちらからもご覧いただけます▶



海苔の風味が特徴です。

東郷町の給食で人気のメニューのひとつです。
手軽に作れるのでお弁当のおかずにもオススメです。

POINT!

調味料で和えたあと、
最後に海苔をかけても
食感が変わり美味しい
ですよ。

材料(4人分)

白菜.....1/4個	米酢.....大さじ1
きゅうり.....1本	三温糖.....大さじ1
刻み海苔.....5g	食塩.....少々
淡口しょうゆ.....大さじ1	

給食で大人気!

旬のレシピ

recipe
磯香和え

作り方

- 1 白菜を2センチ幅、きゅうりを小口4ミリに切る。
- 2 白菜、きゅうりをさっとゆでて冷やす。
- 3 冷やした白菜、きゅうりに刻み海苔を入れ、調味料で味付けをして完成。



図書館行事

《おはなし会》

と き 11月5日、19日、26日(土)
午後2時30分～3時

ところ 図書館内おはなしコーナー

《図書リサイクル会》

と き 11月13日(日)
午前10時～午後3時

※時間制予約制となります。また、入場時間ごとに人数制限を設けてさせていただきます。場所などの詳細は、図書館までお問い合わせください。

11月の休館日

毎週火曜日と13日(日)、14日(月)

※新型コロナウイルス感染症の状況によって、変更する場合があります。

新着図書

●一般向け

『ハヤブサ消防団』 池井戸潤 著

今月のPICKUP

《一般向け》



『ハヤブサ消防団』 池井戸潤 著



『怪盗フラヌールの巡回』 西尾維新 著



『おいしい絵本レシビ』 野口真紀 著



『ペットショップ無惨 池袋ウエストゲートパーク18』 石田衣良 著



『法律を読む技術・学ぶ技術』 吉田利宏 著

《児童書・絵本》

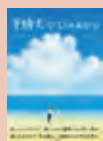

『実験犬シロのねがい』 井上夕香 著



『黒紙の魔術師と白銀の龍』 鳥美山貴子 著



『土の大研究』 藤井一至 監修



『パンどろぼう おにぎりぼうやのたびだち』 柴田ケイコ 作



『チャコという犬がいた』 たなかちづみ 著

『ペットショップ無惨 池袋ウエストゲートパーク 18』 石田衣良 著
『怪盗フラヌールの巡回』 西尾維新 著
『法律を読む技術・学ぶ技術』 吉田利宏 著
●児童書・絵本
『実験犬シロのねがい』 井上夕香 著
『黒紙の魔術師と白銀の龍』 鳥美山貴子 著
『土の大研究』 藤井一至 監修
『パンどろぼう おにぎりぼうやのたびだち』 柴田ケイコ 作
『チャコという犬がいた』 たなかちづみ 著
図書館読み聞かせボランティア募集
現在、図書館で活動中の読み聞かせボランティアにてメンバーを募集しています。興味のある人は図書館窓口までお問い合わせください。



外国語情報コーナー



USEFUL INFORMATION IN ENGLISH

INFORMAÇÕES ÚTEIS EM PORTUGUÊS

多文化子育てサロン・保育園入園受付

MULTICULTURAL CHILD RAISING SALON: in a series of 7 sessions continues to be held in collaboration with the Nagoya Ryujo (St. Mary's) College and Junior College, free events for parents and children aged 0-6 from various countries. **Session 4:** "Early to Bed, Early to Rise, and Breakfast are important after all" on Nov. 5, **Session 5:** "Christmas around the world through picture books" on Dec. 10. Both events held at Hokubu Jidokan (north children's hall) during 10:30-11:30. **Application:** find "page ID: 10228" from the town's web page. **HOIKUEN NURSERY ENROLLMENT FOR FISCAL YEAR 2023,** classes starting from the next April: Hoikuen is a daycare for pre-school children of working parents, etc. **Application forms** distributed from Nov. 1 at each Hoikuen, Infant Daycare Dept. of Town Hall, LivR TOGO or from the town's website. **Submission** of documents accepted during Nov. 11-30 at the Infant Dept. during its office hours. The child does not need to be present at the time of submission. For more info, contact the department.

Salão Multicultural de Apoio à Criação dos Filhos: Em colaboração com a Universidade Feminina e Junior College Ryujō de Nagoya, eventos gratuitos para pais e filhos de 0 a 6 anos de vários países. Com continuidade na série de 7 eventos teremos: **Evento 4:** "A importância de dormir e acordar cedo e do café da manhã", no dia 05 de novembro. **Evento 5:** "O Natal ao redor do mundo através de livros ilustrados", no dia 10 de dezembro. Os dois eventos das 10h30 às 11h30, no Hokubu Jidokan. Inscrições no site da prefeitura "ID da pg.: 10228". **MATRÍCULA DA CRECHE PARA O ANO LETIVO DE 2023!** Com início das aulas em abril de 2023. A **distribuição dos formulários** começa dia 1º de novembro, nas creches, prefeitura, LivR TOGO (1º andar do LaLaport) ou no site da prefeitura. A **recepção** dos documentos será **do dia 11 até 30 de novembro, exceto sábado, domingo e feriado, na prefeitura, das 8h30 às 17h15.** A criança não precisa estar presente na hora da recepção. Mais informações no D. Infantil da Prefeitura de Togo.

Interpretation is available in Togo Town Hall Mondays and Fridays during 9:00 am - noon and 1:00 pm - 4:00 pm. Phone: 0561-38-3111 (ext. 2179, 2180).

Intérprete toda Segunda e Sexta-feira, das 9h00 às 12h00 e 13h00 às 16h00. Tel.: 0561-38-3111(ramais 2179, 2180)

ご存じでしたか!? 町指定ごみ袋の変化

◎問い合わせ 環境課 ☎0561・56・0729

令和2年度から本町の燃えるごみ袋は、企業から広告費として協力をいただいた費用を活用して作成しています。

こちらは企業の環境活動として、広告費でごみ袋の作成費用の一部を負担いただくことで、本町の廃棄物行政との関わりを持ち、ごみ処理費用の軽減に貢献いただいているものです。

右の写真は令和4年度に作られたごみ袋です。

協力いただいた企業

- ・株式会社 東郷製作所 (祐福寺) ・株式会社 コムテック (諸輪)
- ・東海清掃 株式会社 (清水) ・日の出衛生保繕 株式会社 (日進市)
- ・三洲土木 株式会社 (祐福寺) (敬称略、順不同)



NEWS119 尾三消防



豊明市・日進市・みよし市・長久手市・東郷町を管轄する尾三消防本部からののお知らせです。 ◎問い合わせ 尾三消防組合(予防課) ☎0561・38・7236

秋の火災予防運動

11月9日から15日まで、秋の火災予防運動が全国一斉に実施されます。

令和3年中に尾三消防本部管内で発生した火災85件のうち、建物火災は32件で全体の約4割を占めています。消火器による初期消火を成功させることで被害を最小限にすることができます。初期消火は財産だけでなく、自分自身や家族を守るためにとても重要です。

初期消火に役立つ住宅用消火器などを備えましょう

住宅用消火器は、初期消火において高齢者や女性でも簡単に取り扱うことができます。しかし、火災の種類に応じて対応できる消火器が異なるため、自宅に置かれている消火器がどの火災に適應しているか確認しましょう。また、耐用年数が過ぎていてもかかわらず放置されていたり、消火器などが置かれていないご家庭が多く見受けられます。この機会に消火器について考え、いざというときに備えましょう。



◆令和3年度尾三消防組合一般会計決算

令和3年度は、歳入総額39億7,158万7,598円に対し、歳出総額38億9,654万6,407円で、歳出予算の執行率は98.1%となりました。「安全で安心な暮らしを実現できる地域の実現」に向け、消防広域化のスケールメリットを最大限に活用した盤石な消防組織を目指していきます。

第28回東郷町民レガッタ結果 (第32回全国市町村交流レガッタ町代表クルー選考会)

◎問い合わせ 生涯学習課 ☎0561・76・0030



9月18日(日)、愛知池漕艇場 東郷コースで3年ぶりに町民レガッタが開催されました。

今大会は新型コロナウイルス感染症感染拡大防止策として、参加対象を町内クルーのみとしました。

台風の影響から強風が吹き、時折強い雨も降りましたが、参加した40クルーの選手は激戦を繰り広げました。

結果一覧

種目	参加クルー数	優勝
男子156歳未満の部	9	三島 JAPAN
男子156歳以上の部	12	あるちゅうボート連盟
女子156歳未満の部	1	しま〜ズ
女子156歳以上の部	4	こうま
ミックス(男女混合)の部	14	コーギー2022

スポーツ



家族体力つくりの日

生涯学習課 ☎0561-76-0030

時 11月20日(日)午前9時30分～11時

場 町内各小学校(体育館・グラウンド)

内 東郷小：タスポニー、ティーボール、ファミリィバドミントン 春木台小：ボッチャ 諸輪小：ビーチボール、ブランドゴルフ 音貝小：楽々ビーチボール、ボッチャ 高嶺小：ビーチボール 兵庫小：夢ボール

他 参加当日に、ご自宅での検温、手指消毒、運動時以外のマスク着用など、新型コロナウイルス感染拡大防止対策の実施をお願いします。また、学生は、学校で配付されている「健康チェックカード」を持参してください。
※新型コロナウイルス感染症の影響により中止する際は、町ホームページにてお知らせします。



スポーツ

イベント

新型コロナウイルス感染症の影響により掲載のイベントなどを中止・変更する場合があります。詳しくは、問い合わせ先へご連絡ください。

第70回町民レク・インディアカ大会

時 11月27日(日)午前9時から(開会式9時15分から、試合開始9時45分から)

場 町総合体育館アリーナ

▼試合方法 総当たり戦

(1セット7分×2セットの時間制)

対 町内在住、在勤者

定 4人以上とし、コートには男性2人まで。

¥ 1チーム1,500円(11月13日(日)インディアカ部会の席上または大会当日受付で集金)

申 11月4日(金)～11日(金)に町総合体育館窓口へ。

問 インディアカ部 部長 磯村 ☎090-5459-6231
(平日は午後5時30分以降対応可)

第21回町民シヨートテニスオープン団体大会

時 12月4日(日)午前8時45分から

場 町総合体育館アリーナ

内 団体戦 ①フリーの部、②一般の部(男女共に60歳以上もしくは初心者の人)

対 高校生以上で町内在住、在勤、在学、在クラブ者

¥ 1人500円※大会当日集金 個人エントリー、11月19日(土)までに町総合体育館窓口へ。

問 ショートテニス部 部長 市川 ☎090-33386-6156

スポーツ結果

第45回町夏休み小学生ソフトボール大会

時 8月28日(日)

場 愛知池運動公園運動場

小学生女子の部

優勝 スポーツクラブボンフリー

参加者 190人(8チーム)

令和4年度秋季レク・インディアカ大会

時 9月4日(日)

場 町総合体育館アリーナ

優勝 兵庫ワカメ

参加者 43人(8チーム)

第42回町民親善柔道大会

時 9月11日(日)

場 総合体育館武道場

小学生1・2年生の部

優勝 酒井達守(つげ道場)

小学生3・4年生の部

優勝 森岡穂香(柔志館)

小学生6年生の部

優勝 水戸遼介(柔志館)

中学生軽量級の部

優勝 佐藤友亮(つげ道場)

中学生重量級の部

優勝 竹内悠雄(つげ道場)

中学生女子の部

優勝 野々山愛奈(つげ道場)

参加者 39人(2チーム)

イベント

令和5年成人式(仮称)

生涯学習課 ☎0561-38-6411

対象者には、12月上旬頃に成人式の案内を発送します。

時 令和5年1月8日(日)午後1時30分式典開始(午後0時30分受付開始)

場 町民会館ホール

対 平成14年4月2日～平成15年4月1日生まれの人

転出した人も参加できます

以前東郷町に住んでいて、現在は住所を町外に変更されている人も参加することができ、出席を希望される人は、生涯学習課までご連絡ください。



みんなの伝言板

春木台ウイングス団員募集

☎ やきゅうしょうぜ!
☎ 毎週土曜日 13時～18時、日曜日 9時～17時
場 春木台小学校グラウンド他
対 小1～小5までの男女(学区不問)
¥ 2,000円/月
持 動きやすい服装・帽子・水筒
講 監督柳川
申 不要
問 ☎080-3645-2684

◎人事秘書課 ☎0561-56-0715

みんなの伝言板で会員募集や行事の告知をしませんか。

【記事を掲載できる人】町内で活動する町民団体など
【申し込み期間】1月号～11/15(火)まで
【申し込み方法】掲載申請書(町ホームページで入手可)を人事秘書課へ。



うちの子「結婚」しないのかしら? 広告

独身のお子様の結婚相談承ります



お子様の結婚に関するお悩み、プロの仲人がお答えします。

まずはお気軽に仲人にご相談下さい

☎052-253-6636

結婚相談所ムスベル

TOGO大学講座

生涯学習課 ☎0561-384111

後期「片付けは家事を楽しみ
家族の笑顔を増やす特効薬」

片づけや掃除が、後回しにされがちなのはなぜ？やる気が出ないのはなぜ？その理由と、楽しくできるポイントをお伝えします。頑張りすぎず、ちょっとした気持ちの転換で、今度こそ楽しく片づけて家族みんなの笑顔につなげましょう。

時 12月17日(土)午後2時〜4時
場 町民会館2階大会議室
講 高原智子氏 (Nagahana
Living代表)

定 50人
¥ 500円

▼受講券 町民会館窓口(火曜休館)で販売中。電話予約受け付け中。



レクチャーミニコンサート

生涯学習課 ☎0561-384111

第4回 音楽は…自由でしょ？

2013年結成より、交響曲からアイルランド民謡や映画音楽などのレパートリーを引っさげて、「魅せるコンサート」をお届け致します。普段

聴く音楽が生楽器で演奏される音と心の振動を、肌と耳で感じて特別な時間をお楽しみくださいませ。

時 令和5年2月24日(金)午後6時30分開場、7時開演

▼出演 中川香(ヴァイオリン)、松本一策(ヴァイオリン)、伊藤玉木(コントラバス)、北川美晃(ピアノ)、三柁沢信(ドラム&パーカッション)
場 町民会館ホール(ステージ下の客席で鑑賞します)
対 一般(未就学児不可)

定 50人(多少増員あり)
¥ 1,000円

▼受講券 町民会館(火曜休館)窓口で販売中。電話予約受け付け中。

▼プログラム 生涯学習情報誌「ジョイフル2022秋号をご覧ください。」



第80回コンサートへの誘い
石田泰尚ヴァイオリン・リサイタル

生涯学習課 ☎0561-384111

チケット完売が相次ぐ現在最も注目されるヴァイオリニスト、石田泰尚のリサイタルを開催します。

神奈川フィルハーモニー管弦楽団首席ソロ・コンサートマスターの傍ら、クラシックファンには石田組組長としてもおなじみです。

直球勝負の名曲を存分にお楽しみください。

時 12月25日(日)午後2時開演(午後1時30分開場)
場 町民会館ホール
¥ 一般2,000円、高校生以下1,000円

【全指席※未就学児の入場はご遠慮ください。】

▼入場券 町民会館窓口(火曜休館)で販売中。電話予約受け付け中。チケットぴあでも販売中。(コード 2201918)

▼出演 石田泰尚、岡本知也(ピアノ)



第24回 音楽祭 in TOGO

生涯学習課 ☎0561-386411

ソロ・アンサンブルの部

時 12月4日(日)午後1時開演(午後0時30分開場)

▼出演 東郷町在住、在勤、在学者を含むプロの演奏家、アマチュア、音大生など

場 町民会館ホール
¥ 無料【全自由席】

※ご入場の際には必ず「来場者名簿」のご提出をお願いします。詳しくは町ホームページをご覧ください。



多文化子育てサロンを開催します
地域協働課 ☎0561-560727

東郷町と名古屋柳城女子大学・名古屋柳城短期大学による多文化子育てサロンを開催します。

いろいろな国の親子が集まる場です。みんなで遊んで、子育てについて話しましょう！

第4回「大切！『早寝早起き朝ごはん』」

時 11月5日(土)午前10時30分〜11時30分

第5回「絵本で楽しむ世界のクリスマス」

時 12月10日(土)午前10時30分〜11時30分
場 北部児童館

場 北部児童館
《各回共通事項》
対 0歳から6歳の子どもがいる日本人親子と外国人親子(7歳以上の兄・姉も一緒に参加できます。)

定 各回10組程度
¥ 無料

申 町ホームページから申し込みしてください。



町国際交流協会会員研修
地域協働課 ☎0561-560727

時 11月29日(火)午前9時～午後5時(予定)

※町民会館駐車場集合・解散。

内 東海市平洲記念館・郷土資料館・聚楽園公園他

対 誰でも

定 30人(先着順)

¥2,000円(昼食代含む)

※当日徴収。

申 問 11月1日(火)～17日(木)までに地域協働課へ。

子育て中のわたしが知りたい時間管理の方法

地域協働課 ☎0561-560727

協働によるまちづくり提案事業「子育て中の女性が自分らしく生きるために」

第二回目

子育て中とはとにかく「忙しい」「自分の時間がない!」。

そんな子育て期だからこそ知っておきたい、時間の使い方

のちょっとしたコツや整え方を学べる講座です。

時 11月30日(水)午前10時～正午(9時45分から受付開始)

場 いこまい館多目的室B

講 ライフオーガナイザー あさおかまみ

対 子育て中の親

定 15人(先着順・要申し込み)

¥ 町内在住・在勤者は500円、町外の人1,500円

申 問 <https://10and.localinfo.jp/>内の申し込みフォーム
他 託児あり(要申し込み)



募集

自衛官募集など

安全安心課 ☎0561-560719

▼募集種目 ①陸上自衛隊高等工科学校生徒(推薦・一般)

②自衛官候補生(細部・受験資格は自衛隊瀬戸地域事務所にご確認ください)

▼受付期間 ①(推薦)11月1日(火)から12月2日(金)まで①(一般)11月1日(火)から令和5年1月6日(金)まで②通年

問 町安全安心課

自衛隊瀬戸地域事務所

☎0561-83-3181

(電話・FAX兼用)

自衛隊愛知地方協力本部

HP <https://www.mod.go.jp/pco/aichi/>



人権作品募集
地域協働課 ☎0561-560727

今年も「人権を理解する作品コンクール」を実施します。

▼応募期限 12月9日(金)

内 「いじめ」「児童虐待」「障がいのある人」「インターネットにおける人権侵害」「新型コロナウイルス感染症に関する人権侵害」など人権に関する

ポスター・書道・標語。

対 県内の小・中学生

申 作品に「応募票」を貼付し、学校へ提出。詳しくは名古屋法務局のホームページをご覧ください。

▼時間・勤務日数

午前8時45分～午後5時30分

内 町から委託を受けている地域包括支援センターの職員として、高齢者に相談支援などを行います。社会福祉士、主任介護支援専門員などの専門職と連携しながらチームで、地域の高齢者などの保険・医療・福祉の向上を包括的に支援していきます。

対 ・普通自動車免許保有者

・保健師または看護師資格保有者

▼賃金・手当 198,700円～288,600円

▼休日 土日祝、年末年始(月

1～2回程度、土日のイベント参加有り。平日に代休を取得していただきます。)

▼待遇 交通費実費支給(上限あり)、自動車通勤。6カ月経過後、年次有給休暇10日あり。

問 町南部地域包括支援センター(愛厚ホーム東郷苑内)

☎0561-39-0028

(採用担当 安達)



創業支援セミナー

「自分のお店を開きたい」会社を経営したい」そんな夢あふれる人の創業を応援します。

時 12月3日(土)午後1時～4時30分

場 町民会館2階大会議室

内 税理士が教える創業の基礎知識とビジネスプランの立て方、創業者に聞く創業体験談、

公的機関による支援制度紹介

講 佐藤創氏(MAC&BP ミッドランド税理士法人、谷内祐香氏(株式会社CLAP S代表取締役)

対 創業を予定している人、創業後間もない人

定 30人(先着順)

¥ 無料

申 11月1日(火)～12月1日(木)に

愛知県信用保証協会申し込みフォームにて申し込み

問 愛知県信用保証協会 ☎052-454-0520

NET119説明・登録会

聴覚・発話障がい者用緊急通報システム「NET119」の説明・登録会を開催します。「NET119」は、通話ではなく、

スマートフォンや携帯電話のインターネット機能を使って119番通報するシステムです。

利用には事前の登録が必要となりますので、利用を希望される人は、説明・登録会にご参加ください。また、操作方法を再確認するために登録されている人の参加も可能です。

なお、システムに関する詳しい内容は、尾三消防組合ホームページをご覧ください。お越しの際は、新型コロナウイルス対策のため参加者各自でマスクをご用意いただき、会場内での着用をお願いいたします。

時 11月19日(土)午前9時30分から午前11時30分まで

場 いこまい館1階多目的室B

対 豊明市、日進市、みよし市、長久手市、東郷町にお住まいで、聴覚、発話に障がいのある人

¥ 無料(通信料別途必要)

申 不要(直接会場へお越しください)

持 ご使用中の携帯電話、スマートフォン

他 ご使用中の携帯電話、ス

スマートフォン、[web119.info]のドメインからメールが受信できるよう事前の設定をお願いいたします。
 新型コロナウイルス感染症拡大の状況により、延期または中止することがあります。
問 尾三消防本部指令課
☎ 0561・38・5119
F 0561・38・4119
HP <https://www.bisan-fd.togo.aichi.jp>

65歳から始めるボランティア!

高齢者ボランティアポイント制度の説明会・研修会を開催します。

説明会

時 12月9日(金)午前10時〜10時30分
場 町民会館2階大会議室5

内 制度の説明、ボランティアについて

対 65歳以上の町民で、新規登録希望の人

定 10名(先着順)

研修会

時 12月9日(金)午前10時30分〜11時30分
場 町民会館2階大会議室1〜4

内 健康体操、グループワーク

対 既に登録している人

定 20名(先着順)

申 問 説明会、研修会ともに11月18日(金)までに東郷町社会福祉協議会へ

☎ 0561・37・5411

福祉



住民税非課税世帯などに対する価格高騰緊急支援給付金

福祉課 ☎0561・56・0732

電力・ガスを含むエネルギー・食料品価格などの物価高騰による負担を軽減するため、特に影響が大きい住民税非課税世帯などに、1世帯あたり5万円の現金を給付します。

対 ①基準日(令和4年9月30日)において世帯全員の令和4年度分の住民税均等割が非課税である世帯。②①の世帯と同様の状況にあると認められる世帯。

▼ 手続方法など 詳しくは町ホームページおよび広報12月号にて掲載を予定しています。

問 内閣府コールセンター
☎ 0120・526・145

午前9時〜午後8時(土日祝を含む)、12月29日(休)から1月3日(火休)

障がい者職業訓練生を募集します

福祉課 ☎0561・56・0732

▼ 募集科目 ①ITスキル科、②OAビジネス科、③CAD設計科、④総合実務科(知的障がい者対象)、⑤就業支援科(精神障がい者・発達障がい者対象)

募集

福祉

保健

▼ 入校月・訓練期間 ①〜④4月入校・1年間、⑤1月入校・3カ月間

▼ 募集期間 11月16日(水)まで

▼ 選考方法 ①②③⑤筆記試験および面接試験、④は加えて保護者などの面接があります。

▼ 選考日 ①②③⑤12月9日(金)、④12月11日(日)

問 ハローワーク名古屋東豊川市一宮町上新切33-14

☎ 052・774・1115

または、愛知障害者職業能力開発校

☎ 0533・93・2102

豊川市一宮町上新切33-14

保健



献血

健康推進課 ☎0561・37・5813

時 11月13日(日)午前9時〜11時30分午後1時〜4時

場 イーストプラザいこまい館

他 運転免許証など本人確認ができるものをお持ちください。

まちかど保健室

高齢者支援課 ☎0561・56・0735

町と藤田医科大学と共催で、「まちかど保健室」を開催しています。皆さんの健康と暮らしを支え、住み慣れた地域でいつまでも安心して過ごせるよう寄り添います。

時 【白鳥】11月18日(金)午前10時〜11時15分 【白土】11月14日(月)午後1時30分〜2時45分

場 白鳥・白土コミュニティセンター(白鳥3丁目15、大字春木字涼松225-1)

内 ご自身やご家族の健康のことなど、ちょっとした相談や疑問にお答えします。

対 町内在住者

¥ 無料

▼ その他 会場では、運動教室も開催しています。ぜひお立ち寄りください。

申 不要(混雑時には次回のご案内をさせていただきます)

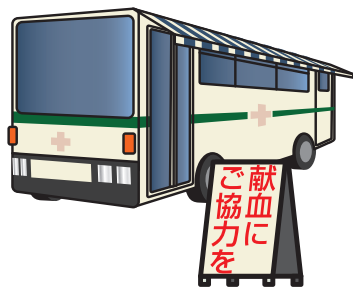

相続登記が法律で義務化されます!

広告

3年以内に相続登記をしないと10万円以下の過料が科されます。

自宅の土地や畑が亡くなった方の名義のままになっていませんか?

そんなときは、相続と登記の専門家司法書士にご相談ください。

東郷町・日進市 地域密着
 愛知県司法書士会 所属

司法書士 行政書士 石川 欽一

日進市浅田町上ノ山1番地11
 グランレイム赤池1402

お気軽にどうぞ

HPはこちらから↑

TEL:052-846-3207



きらめきエクササイズ

健康推進課 ☎0561-3758813

リラックスマッサージ、脂肪燃焼エクササイズなどを行います。運動初心者の方も大歓迎です。時クール制で1クール3回コースです。

1クール 11月18日(金)、28日(月)、12月9日(金)
2クール 1月13日(金)、23日(月)、2月20日(月) 午前10時～11時(受け付け9時45分～)
対町内在住の20～50歳代の人定20名(先着順)
※生後6カ月以上の託児あり(200円)

場 いこまい館多目的室A
持 飲み物、タオル、マスク
¥ 無料
申 電話にて受け付け中



健康づくりリーダーによる健康体操講座

健康推進課 ☎0561-3758813

みんなで一緒に体操をして体と心をリフレッシュしましょう。

時 11月17日(木)午前9時50分～11時30分
場 いこまい館多目的室A

¥ 100円
持 上靴、タオル、お茶、マスク
申 不要



いきいき東郷健康マイレージ事業

健康推進課 ☎0561-3758813

Wチャンス申し込み期限は12月9日(金)までです。

100ポイント以上貯めたチャレンジシートを健康推進課へもつていくと、まいかカードをお渡しします。さらにWチャンス特典として抽選で素敵な商品が当たります。

〈賞品例〉
・白米5kg 3名様



・非常食安心セット 5名様
・食事券 2,000円分
5名様
・QUOカード1,000円
券 15名様

・トマト1kg箱 50名様
その他にもお食事券など多数ご用意しています。

チャレンジシートは6月号の広報と同時配布しています。お手元がない人は、健康推進課窓口で配布しています。また町ホームページからダウンロードできます。
時 Wチャンス申し込み期限：12月9日(金)まで
対町内在住・在学・在勤者(年齢制限はありません)

瀬戸保健所

新型コロナウイルス対策のため中止する場合があります。詳しくは電話にてお問い合わせください。

①精神保健福祉相談
毎週月～金曜日(祝日除く)の午前9時～正午、午後1時～4時30分
☎0561-82-2158

②エイズ検査、B・C型肝炎検査(無料匿名検査)
新型コロナウイルス感染症防止のため、当面の間中止します。

☎0561-82-2197

場 瀬戸保健所(瀬戸市見付町38-1)

※①②の予約および問い合わせは豊明保健分室(豊明市沓掛町石畑142-20)
☎0562-92-9133でも行っています。

税・年金・保険

整骨院・接骨院での国民健康保険の受診

保険医療課 ☎0561-560738

整骨院・接骨院での受診の際、負傷の原因によっては国民健康保険が適用されない場合があります。外傷性の打撲、ねんざ、骨折、脱臼(骨折、脱臼は緊急時を除き医師の同意が必要)は適用されますが、慢性的な疲労・肩こり・腰痛などによる施術は全額自己負担となります。適正な受診のため、治療を受けるときには、負傷原因を正確に伝えましょう。

なお、国民健康保険で受診する際は、その施術所で「療養費支給申請書」の受領代理人の欄に原則本人の署名が必要で、また、領収書も無料交付が義務付けられていますので、自身で確認を行うため必ず受け取ってください。適正な施術を審査するため、町から被保険者の皆さんに文書などで照会することがありますので、ご協力をお願いします。

国民健康保険・後期高齢者医療

保険医療課 ☎0561-560738

傷手当金の支給について適用期間を延長しました。

(新型コロナウイルス感染症に感染した被用者などの人へ)
対 東郷町の国民健康保険および後期高齢者医療の被保険者で、新型コロナウイルス感染症に感染した場合または発熱などの症状があり感染が疑われる場合に療養のため労務に服することができない被用者(給与の支払いを受けている人に限り)に対して、傷病手当金を支給します。(詳しくはホームページに掲載)

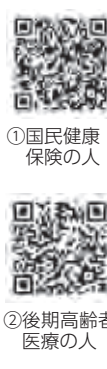

時 令和2年1月1日から令和4年12月31日まで(ただし、入院が継続する場合などは、最長1年6月まで)
※9月30日までは12月31日までに延長しました。

問 保険医療課 国民健康保険の人・国保年金係
☎0561-56-0738
後期高齢者医療の人・医療係
☎0561-56-0739

夜間休日納税相談窓口

収納課 ☎0561-560726

役場の開庁時間内に納税相談ができない人のために、平日の夜間と土曜日に納税相談窓口を開設します。

時 11月7日(月)～11日(金)午後5時15分～8時、12日(土)午前8時30分～午後5時15分

場 役場1階収納課窓口（役場正面玄関左側の夜間休日通用口からお入りください）

対 町民税（普通徴収）、固定資産税・都市計画税、軽自動車税（種別割）、国民健康保険税

内 離職や新型コロナウイルス感染症による収入の減少により納期内に納税することが困難な場合や、すでに納期を過ぎた滞納町税の一括納付ができない場合の納税相談

※滞納町税の納付もできます。

持 ①本人確認書類（免許証、保険証など）②印鑑（認め印可）

③預金通帳や給与明細など直近の収支（生活状況）が分かるもの ④保険証（国民健康保険税の相談をする場合可）

納めた国民年金保険料は、社会保険料控除の対象です

令和4年1月から令和4年12月までに納めた国民年金保険料は、社会保険料控除としてその年の課税所得から控除され、税額が軽減されます。

控除を受けるには、年末調整や確定申告を行うときに、領収書など保険料を支払ったことを証明する書類の添付が必要になります。

令和4年1月1日から令和4年9月30日までの間に国民年金保険料を納付した人には、11月上旬に日本年金機構から

「社会保険料（国民年金保険料）控除証明書」が送られます。申告の際に、この証明書または領収書を添付してください。

問 昭和年金事務所国民年金課
052・853・1463

11月30日（いいみらい）は「年金の日」です！

国民一人ひとりが「ねんきんネット」などを活用してご自身の年金記録や公的年金の受給見込み額を確認していただき、高齢期の生活設計に思いを巡らしていただく日として、11月30日（いいみらい）を「年金の日」としています。

詳しくは、24時間いつでも確認できるインターネットサービス「ねんきんネット」、または、日本年金機構ねんきんダイヤル0570・058・555をご利用ください。



インボイス制度の導入について

申請はお済みですか？

令和5年10月1日から消費税の仕入税額控除の新しい方式として「適格請求書等保存方式（インボイス制度）」が導

税・年金・保険

相談

お知らせ

入されます。

制度導入後、適格請求書（インボイス）を交付するために適格請求書発行事業者として税務署に登録申請を行う必要があります。

登録申請手続きの期限は、原則、令和5年3月31日までとなっております。

登録を予定している人は、お早めにお手続きいただきませうようしくお願ひします。

ご不明な点などがございましたら、税務署までお問い合わせください。

問 昭和税務署
052・881・8171

※音声案内に従って「2」を選択してください

個人課税第一部門（内線414）または
法人課税第一部門（内線314）

相談



人権週間

地域協働課 0561-560727

法務省と全国人権擁護委員連合会では12月4日～10日を「人権週間」と定めています。

町でも12月の人権相談日は時間を拡大して行います。相談内容の秘密は固く守られますので、ひとりで悩まず、お気軽にご相談ください。

時 12月7日（水）午前10時～正午

午後1時～3時

▼方法 電話による相談

内 いじめ、差別など人権全般に関する相談

相談担当者 人権擁護委員

申 12月6日（火）午後5時までに地域協働課窓口または電話で受け付け

全国「女性の権利ホットライン」強化週間

DV、セクハラ、ストーカー行為といった女性に関する人権問題について、次のとおり強化週間を設けて相談に応じます。

相談内容の秘密は固く守られますので、お気軽にご相談ください。

時 11月18日（金）～24日（木）

平日 午前8時30分～午後7時
土日祝 午前10時～午後5時

女性の権利ホットライン
0570・070・810

問 名古屋法務局人権擁護部
052・952・8111
（内線1831）



お知らせ



放置自転車クリーンキャンペーン

都市計画課 0561-560747

「自転車の 代わりに置こう 思いやり」

自転車は、買物や通勤・通学などの日常生活における身近な移動手段として幅広く利用されていますが、県内の駅周辺などには約1万1千台の放置自転車があり、歩行者の安全な通行の妨げになるばかりでなく、防災や都市景観などの面からも社会問題となっています。

そこで、県では、毎年11月を「放置自転車クリーンキャンペーン」実施月間に設定し、放置自転車対策の取組を推進しています。

本町でも、町が管理する自転車駐輪場を調査し、長期間放置された自転車の撤去を行います。



表敬訪問

第104回全日本高等学校野球
球選手権大会でベスト8

愛工大名電高校3年生で東郷中学校出身の伊藤基佑さんが8月に兵庫県阪神甲子園球場で開催された第104回全日本高等学校野球選手権大会に出場し、ベスト8となった報告のため、町長のもとを訪れました。



USA Japan Air Star
「Challenge Competi-
tion 2022 WEST
」で優勝

チアダンスクラブ「Milky Way」に所属する兵庫小学校6年生の和田唯何さんが8月に大阪府のエディオンアリーナ大阪で開催された「USA Japan All Star Challenge Competition 2022 WEST」に出場し、「Youth編成PO M部門Smaller B」で優勝した報告のため、町長のもとを訪れました。



チェス全日本大会、世界大会
に出場

9月26日、東海高校1年生の岡部悠真さんが令和4年4月から6月にかけて開催された全国大会と世界大会の結果報告に町長のもとを訪れました。岡部さんは「全日本チェス選手権」ジュニア(U18)で1位に入賞、「FIDE World School Chess Championships(U15)」で11位に入賞しました。



ピアノピアノコンペティショ
ン全国大会に出場

9月29日、春木中学校1年生の室崎恵太郎さんと高嶺小学校4年生の今泉花奏さん、高嶺小学校3年生の今泉凜咲さんが8月19日に開催された全国大会の結果報告に町長のもとを訪れました。室崎さんはJr. G級(高校生以下または15歳以下の部)で銀賞に入賞しました。今泉花奏さんと凜咲さんは連弾初級C(二人とも小学6年生以下の連弾の部)で銅賞に入賞しました。凜咲さんはB級(小学4年生以下の部)で銀賞に入賞しました。



左から室崎恵太郎さん、今泉花奏さん、今泉凜咲さん、町長

お知らせ

子ども・若者育成支援町民運動
生涯学習課 ☎0561-386411
育てよう 自分に勝てる子負
けない子
子ども・若者の健やかな育
成をめざして、家庭、学校、
地域の連携、家庭教育の向上
を図るため、子ども・若者育
成支援町民運動をすすめます。
期間中は、各地区でのぼり
を立てたり、ポケットティッ
シュを配布したりします。ま
た、11月6日(日)には、東郷町
民会館で青少年や青少年指導
者などの表彰を行います。
時 11月1日(火)～30日(水)

11月のマイナンバーカード休日夜間対応窓口および諸証明休日発行窓口

◎問い合わせ 住民課 ☎0561・56・0731

日（曜日）	時間	その他
11月6日（日） 【12月は4日（日）】	午前9時～正午	休日臨時窓口【第1日曜日】 マイナンバーカードに関係した業務のみ
11月12日（土） 11月26日（土） 【12月は10日（土）、24日（土）】	午前9時～正午	諸証明休日発行窓口【第2・第4土曜日】 マイナンバーカードに関係した業務、住民票の写し・戸籍謄抄本など・ 印鑑登録証明書の発行、印鑑登録申請（要事前予約）
11月17日（木） 【12月は15日（木）】	午後5時15分～8時	平日夜間臨時窓口【第3木曜日】 マイナンバーカードに関係した業務のみ

場所／役場1階住民課窓口（正面玄関左側の夜間休日通用口からお入りください。）

各手続の持ち物などは町ホームページをご覧ください。

ホーム>組織で探す>住民課>業務案内>届出・証明>住民票>住民票等諸証明休日発行

※転入・転出の届出などの業務は行いません。詳しくは住民課へお問い合わせください。

※窓口の混雑が予想されるので、可能な人は、平日開庁時間中の窓口をご利用ください。

★マイナンバーカードをお持ちの人であれば、町LINE公式アカウントからの申請で住民票の写しを郵送（郵送料はお客様負担）で取得できます。

マイナンバーカード、電子証明書（英数字6文字以上のパスワード）、マイナンバーカードが読み取れるスマートフォン、LINE Payまたはクレジットカードが必要です。

詳しくは町ホームページ「ホーム>組織で探す>住民課>業務案内>届出・証明>住民票>LINEから手軽に住民票の写しが申請できます」をご覧ください。



もうもらった？ マイナポイント 第2弾 令和5年2月末まで！

マイナンバーカードを使って申し込みをすると最大20,000円相当のポイントが付与されます。お得にポイントがもらえるチャンスです！是非、お申し込みください。

キャッシュレス決済サービスでお買い物やチャージをすると



最大 5,000円相当

マイナンバーカードの健康保険証としての利用申込み



7,500円相当

公金受取口座の登録



7,500円相当

※12月末までにマイナンバーカードを申請した人が対象です。

※ポイントは所持のキャッシュレス決済サービスに付与されます。対象のキャッシュレス決済サービスはこちらからご確認ください。



または
マイナポイント 検索



お知らせ

防犯・防災情報コーナー

安全安心課 ☎0561-560719

◎地域安心メールの登録はお済みですか

安全安心課では、愛知警察署などから不審者に関する情報提供があった場合、地域安心メールを配信しています。また、不審者情報以外にも、事件や犯罪、災害情報なども配信しています。

最新の情報を得るためにも、ぜひご利用ください。なお、地域安心メールの登録は無料です。

登録方法
① bousai.togo-town@raidenkaiwork.jp

② 「仮登録が完了しました」というメールが届きましたら、メール内のURLから本登録画面を開いてください。

③ 氏名をご入力いただき、「次へ」をクリックし、進んでください。

④ 「メールアドレス」、「氏名」をご確認の上、「登録」をクリックしていただき、「メールサービス登録完了」というメールが届きましたら、登録完了です。

▼配信内容

町が把握した不審者や犯罪などの防犯情報
町で発生した重大事故などの交通安全情報
災害時の町内避難所開設などの災害情報

▼注意事項

・通信回線の状況や利用の環境によっては、メールが届かないことがあります。
・通信料は利用者の負担になります。

・小中学校などの緊急メールに登録している場合は、情報が重複する場合があります。

☆不審な人を見かけたら、すぐ警察へ！
愛知警察署
☎0561-39-0110

全国瞬時警報システムの試験放送
安全安心課 ☎0561-560719

国が、全国瞬時警報システム（J-ALER）【ジェイアラート】を利用した、全国一斉情報伝達試験を実施します。

東郷町でも、防災行政無線スピーカー（町内30カ所）から試験放送が流れます。ご理解とご協力をお願いします。

▼訓練日時
11月16日(水)午前11時ごろ

▼放送内容
月チャイム

「これはJアラートのテストです。」

※3回繰り返し
こちらは、東郷町役場安全安心課です。
月チャイム

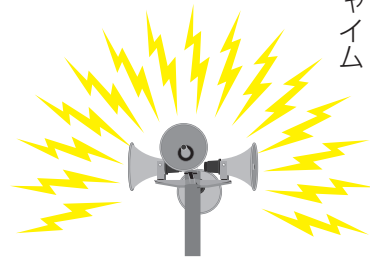

議会の日程

議会事務局 ☎0561-560754

時 11月28日(月)～12月21日(水) 24日間

▼会期日程

11月28日(月)本会議（開会）

12月5日(月)本会議（一般質問）

12月6日(火)本会議（一般質問）

12月7日(水)本会議（一般質問など）

12月12日(月)総務経済委員会

12月13日(火)文教民生委員会

12月14日(水)予算委員会

12月21日(水)本会議（閉会）

本会議は午前10時から、委員会は午前9時から。

※議事の都合により、日程などが変更になる場合があります。

▼本会議の傍聴（定員32人）
役場4階の本会議場傍聴席入口で氏名などを記入してください。

▼委員会の傍聴（定員4人）
委員会開始15分前までに、議会事務局までおこしください。

トッピーが人権広報大使に

地域協働課 ☎0561-560727

町イメーজキャラクターのトッピーが、9月29日(水)、名古屋法務局から人権広報大使の委嘱を受けました。

トッピーは今後、法務局などが行う人権啓発活動に協力していきます。



「緑の募金」にご協力ありがとうございました

東郷町緑の募金委員会

4月～7月の「緑の募金運動期間」に集まった募金は、25万6813円でした。

募金は、森林の整備、緑化の推進、国際緑化などの事業に活用されます。ご協力ありがとうございました。

問 都市整備課
☎0561-56-0748

裁判員候補者名簿記載通知

令和5年の裁判員候補者名簿に登録された人には、11月中旬に名簿に登録されたことの通知（名簿記載通知）を送ります（令和4年9月1日時点で18歳以上の人に限られます）。この通知は、令和5年2月頃からの約1年間に裁判所にお越しいただき、裁判員に選ばれる可能性があることを事前にお伝えするためのものです。

なお、この段階では、まだ具体的な事件の裁判員候補者に選ばれたわけではありませんので、すぐに裁判所にお越しいただく必要はありません。実際に裁判所にお越しいただくことになった場合には、別途お知らせします。

問 名古屋地方裁判所裁判員係
☎052-203-8916

社会福祉協議会

☎0561-375411

障がい児・者交流会

チャレンジ・クリスマス会

時 12月11日(日)午前10時～11時
30分

場 町民会館2階大会議室

内 サンタクロースからプレゼントを渡す予定です。

対 町内の障がい児・者とその兄弟(小学生)、家族。

¥無料

▼申し込み締切 11月30日(水)

申 町社会福祉協議会地域福祉係



赤い羽根共同募金

今年も10月1日から全国一斉に赤い羽根共同募金運動が始まっています。

集まった募金は、町の身近な地域福祉事業や生活困窮世帯への食糧支援等に活用されます。

本町でも区・自治会を通して行いますのでご協力をお願いします。



シルバー人材センター

☎0561-381001

普及啓発促進月間新入会員説明会

人生100年時代。体を動かして健康保持をしながら、生きがいを見つけませんか。働く意欲のある町内在住で60歳以上の人のご参加をお待ちしています。

入会説明会

時 11月1日、15日(火)午後2時から

場 高齢者ワークプラザ

¥年会費半期分 1,000円

持 筆記用具・印鑑

※日程が合わない人は事前連絡をいただければ随時実施します。

※月間中の参加者には粗品を準備しております。

女性限定説明会(要予約)

時 11月29日(火)午後1時30分から

場 高齢者ワークプラザ

内 ①地域での女性の活躍

②肌や頭皮を若々しく(疲れ肌をプロの手ほどきで改善)

※持ち物などは入会説明会と同様。参加者、入会者にはお土産付き



仕事をお請します

草刈、屋内外清掃、ペンキ塗り、襖・障子・網戸張り、チラシ配布など



秋冬庭木剪定の予約

剪定の受付は、3月までの予定件数に達しましたので終了しました。

シルバー生活応援隊(ワンコインサービス)

高齢者宅のちょっとした困りごとの、手伝いをします。

対 町内在住の65歳以上で困難の人

内 電球などの交換、ゴミ出し、軽い家具の移動、衣類の整理、食器洗い、洗濯物干し・取込み、電池交換など

▼作業時間 1作業30分以内

¥ワンコイン(500円)

※まずは、ご相談ください。

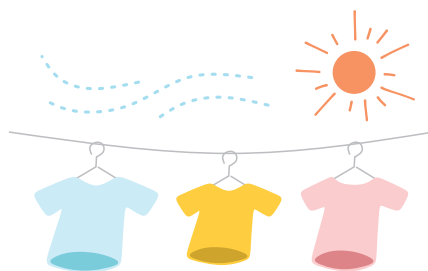

愛アアキッチン

惣菜ランチ

毎週水曜日の午前11時から午後1時30分まで営業。

お得な「お持ち帰り惣菜パック」も販売しています。

愛アア工房

会員の手作り小物、木工製品の販売も行っています。

脳トレテストです

下の文章の中の「あいうえお」全てに○をつけて下さい。

むかし むかし あるところに
えいじとびあもろわ でいさーびす
というところがありました。
うんどうしたり、おしゃべりしたり、
からおけしたり、おともだちが
たくさんできて、とてもいいところです。

テスト結果

正しい○ → 合格
10個以上
これから日々トレーニング
続けて下さいね。

10個未満 → 脳トレーニングが必要

デイサービスセンター
エイジトピア諸輪

☎0561-38-6700

www.kuntokukai.or.jp/morowa/
東郷町諸輪字後山60-5

広告

認知症予備軍
かもしれません。



環境インフォメーション

◎問い合わせ 環境課 ☎0561・56・0729

◆可燃、金属類、陶磁器・ガラス、ビン・ペットボトルの収集日（11月）

地区	可燃 (毎週)	金属類	陶磁器・ ガラス	ビン・ペットボトル（地区資源回収）	
				資源回収場所	回収日
祐福寺	月・木	9・23日 (第2・4水曜日)	23日 (第4水曜日)	祐福寺公民館・東郷春木クリニック横	
部田				部田コミセン・ビレッジハウス東郷	
西白土	西白土ふれあいセンター、旭ヶ丘児童遊園前				
兵庫・三ツ池	部田山コミセン				
清水	清水コミセン				
傍示本	火・金			傍示本公民館	
傍示本の一部 (春木川より北東側)				和合公民館・知々釜グラウンド・牛廻間区駐車場	
和合				諸輪住宅集会所	
諸輪住宅				和合ヶ丘コミセン	
和合ヶ丘	月・木			2・16日 (第1・3水曜日)	16日 (第3水曜日)
春木台		白鳥コミセン・高嶺公園・尼ヶ根公園			
白鳥		御嶽公園・大坊池公園			
御岳		204棟横ごみ集積所			
押草団地（北）		押草団地407棟前			
押草団地（南）		諸輪公民館			
諸輪		北山台コミセン・中央公園			
北山台		火・金	9・23日 (第2・4水曜日)		
白土					

※回収時間は、各地区の回覧など参照。回収日は変わる可能性があります。

※回収時間は、各地区の回覧など参照。回収日は変わる可能性があります。

◎可燃、金属類、陶磁器・ガラスごみは、収集日の午前8時までに町指定袋に入れて、ごみ集積場所に出してください。ルールを守り、カラスネットには生活ごみを優先して被せるなど、ごみ集積場所をきれいに保ちましょう。



スマイルベイス
スマイルベイス



ばねの東郷
株式会社 東郷製作所

本社工場
〒470-0162 愛知県東郷町大字春木字蛭池1番地
TEL 0561-38-1111 (代表) <http://www.togoh.co.jp>

いやし型赤ちゃんロボット『スマイルベイス』
スマイルベイスの赤ちゃん語は、高齢者の方を癒し、お相手してくれます。
介護する方が時間をつくりたい、手を空けたい時などに
お力になれる場合があります。

*個人差により効果が見込まれる場合とそうでない場合がございますことをご了承願います。

広告



文化産業まつり
11月12日(土)
10時～16時
受付：9時30分～

町は、環境にやさしい有機農業を推進しています。

オーガニックビレッジTOGOを目指して ～ マルシェ & 交流会 ～

◎問い合わせ 産業振興課 ☎0561・56・0740

町内有機農業者によるこだわりの農産物や加工品を対面販売!!
おすすめの食べ方などを話題に、生産者との交流もお楽しみください。
芸能大会や作品展示へのご来場の前後に、是非、お立ち寄りください。

販売品目

- サツマイモ、里芋、山芋、ニンジン、大根、カブ、水菜などの野菜
- 玄米、白米
- 野菜チヂミ、サツマイモチップス、惣菜など
- 五平餅

※マイバッグをご持参ください。
※生育状況などにより、販売できない品目がある場合もあります。

会場 町民会館 正面入口前

※五平餅販売は、総合体育館 西側通路

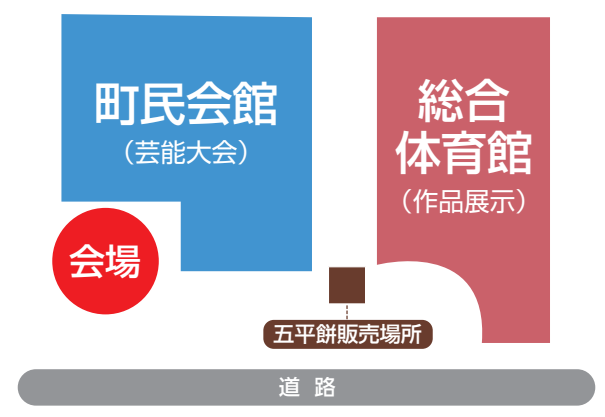

※町民会館西側の駐車場は使用できません。
町民会館南側、ふれあい広場、いこまい館の駐車場をご利用ください。

東郷町公式 LINE

東郷町公式 Twitter

東郷町公式 Instagram

Catalog Pocket いつでもどこでも気軽に読める!

10言語対応配信中!

シティプロモーション動画「ちょうど級タウン東郷町」

◀左のコードを読み取ること
で視聴できます。